青島時報

中華郵政特准掛號立券特別優待之報紙

社址湖山路十七號電話三三五五號郵政信箱一四三號

第三千一百八十號

今日本報三大張

登記號　中宣會字第肆肆貳號　內政部警字陸貳捌號

電報掛號二五一四號

中華民國十三年九月一日發行

印刷所蘭山路順民印刷局

本報價目		廣告價目	
本埠	外埠	普通	特別
零售每份大洋四分　每月大洋一元　半年五元五角　全年十元	每月大洋一元二角　半年六元六角　全年十二元四角	[illegible]	[illegible]

明華商業儲蓄銀行

解決住的問題

敝行信託部代理

買賣地產・辦理過宅・

經收房租・出租住戶・

吉屋平價出售

茲有甘肅路門牌四十四號二層樓房及地下室一所計大小二十餘間及其他低價出售如願購買請向敝行接洽

—敝行電話：五一四七，五一四八，四二八五號

交通銀行

(政府特許之發展全國實業銀行)

資本金壹千萬元

公積金二百三十餘萬元

前清光緒三十三年創辦

辦理儲蓄信託及一般之銀行業務

青島本行　中山路三十號　電話　五〇一一至五〇一四　電報掛號　中文　六六三九　洋文　CHIAOTUNG

東鎮支行　東鎮威海路二七號　電話　五〇一五

第一倉庫　大港商河路一八號

第二倉庫　冠縣路九三四號

電話均五〇一一至五〇一四

儲蓄部　附設中山路本行及東鎮支行內

保管部　附設中山路本行內

總行　上海黃浦灘十四號

外埠分支行

南京。下關。鎮江。武進。無錫。蘇州。觀音前街。常熟。揚州。泰縣。南通。徐州。蚌埠。新浦。蕪湖。漢口。長沙。九江。沙市。杭州。寧波。紹興。餘姚。定海。蘭溪。天津。北平。保定。唐山。石家莊。開封。鄭州。濟南。濰縣。烟台。威海衛。龍口。瀋陽。南滿站。大連。營口。孫家台。四平街。洮南。哈爾濱。道裏。長春。吉林。富錦。黑龍江。張家口。歸綏。包頭鎮。上海南京路。上海民國路。上海提籃橋。上海界路。

金城銀行

▲資本總額壹千萬元

▲實收資本七百萬元

▲公積二百八十萬元

業務要目

營業部　定期存款活期存款往來存款通知存款押匯及其他一切事務

儲蓄部　專營整存零付零存整付整存整付特種定存活存等儲蓄事務營業獨立會計公開利息優厚責任無限

匯兌部　國內各地均有通匯地點手續簡便匯遞迅速

總行　天津英租界中街

分行　北平　上海　漢口　大連　哈爾濱　南京　鄭州　蘇州　武昌　石家莊

青行　天津路元善里口

電話　經理室三五一八〇　營業室三七三八〇

有線電報掛號均有　中文七〇〇七　洋文Kinchen

儲蓄章程函索即寄

國民政府註冊　英國政府註冊　荷蘭政府註冊

姚佐頓根除白濁丸

本醫生發明此丸藥性和平無攻伐瀉墜之弊有清毒止痛之功專治新久淋濁不論體虛溼熱或花柳傳染有痛無痛均能保證患者藥到病除永不復發購者須堅決認定(姚佐頓)庶不致誤

(各埠藥房均有出售)每料二元　半料一元

青島總經理中山路(共和藥房)(大中華藥房)

總發行所上海三馬路　姚佐頓大藥房謹啓

西門子電機廠啟事

本廠在華開設數十年所售電氣機械等向蒙各界採用同聲讚美本廠事務所在上海江西路二一八號今爲推廣營業起見已與青島河南路大陸銀行房子內　中國大陸商業公司訂約於山東南部區域內獨家經銷本廠之貨品所有該公司經銷交易統歸該公司自得權利並自負義務嗣後山東南部　各界欲採辦本場之貨品者即請直接向該公司接洽爲荷此啓

中國大陸商業股份有限公司啟事

青島河南路大陸銀行內

啓者敝公司經營進出口機器五金雜貨歷有多年信用昭著知者　賜顧不

絕茲由上海　西門子電機廠委託爲該廠青島經銷專在山東南部各地推銷電氣機械貨物并聘有電氣技術人才爲客計劃裝置等等工作如蒙　賜顧不勝榮幸之至此啓

總公司天津法界大來大樓　分公司上海南京北平青島

小先令牌香煙

請吸最經濟最適口最時髦

烟絲亟高　價錢亟低　每條一元　每包五分

上海瑞倫烟公司出品

優待　空盒帶芯子十只

吸戶　換本烟一包　山東全省特約總經銷處青島英記行

招　男女推銷員　廣東路三號

請　各埠經售處　電話三四四三

青島開泰祥磁器雜貨號

舉行破天荒之大廉價

江西磁器　批發七五　門售八扣

華洋雜貨　一律賤賣　應請比較

四月二十日起

老牌啤酒　新牌啤酒

酒味清洌　尊貴飲品　國產

北平五星啤酒

注意　購酒一箱即贈美麗畫片四張(或毛巾三條)積存瓶蓋十二個可換畫片一張積存瓶蓋十六個可換毛巾一條或瓶蓋一個又

贈品　可退洋一分任憑主顧隨意

總經理　慎德成　電話三七二一　四五七六

泰康公司　電話四二〇三

青島中國實業銀行啓事

敝行爲發展業務起見特於本市東鎮添設辦事處茲已擇定三月二十二日開幕舉凡存放抵押儲蓄匯兌及敝行其他一切業務在東鎮附近各戶均可就近辦理手續力求敏捷以期顧客便利值茲開幕伊始恐未週知特此通告

地址東鎮威海路一百零九號一百壹拾號門牌電話五四一四號

當局對日聲明之處置
團結內部愼重應付
認外交無甚困難惟有自己奮鬥脚踏實地做去

南京廿七日電　外交界息，當局對日本聲明之處置，始終持穩愼態度，兩次外部發言人所指陳，雖未極度詈駡，然我本嚴正之措詞，凡需要聲明者，皆已辯析無遺，外部同時電知駐外各使，向各國政府說明我國旨趣，當局對華盛頓莫斯科兩方之沉靜，感覺詫異之意味，然確認外交雖甚困難，然只有自己奮鬥，日本聲明書之嚴重，遠過於二十一條，當局應付之困難，百倍於昔日，故此際務求脚踏實地，一洗浮誇虛矯之氣，而作愼重之對付，同時切望內部之團結，勿授人以柄，廿五日中政會議時，汪將西南對中央外交之態度，曾作報告，大致西南方面，經汪孫一度去電解釋後，已可諒解。

英美均注視遠東時局發展

華盛頓廿七日哈瓦斯電　本日午刻，羅斯福總統與赫爾會晤，詳商日本對華所採之態度，計歷一小時餘，始商畢，午前赫爾曾對遠東時局最近情形，作縝密研究，俾得詳細報告總統，赫氏出白宮時，對於談話情形，不願發表宣言。

倫敦廿六日路透電　英下院今日又討論東三省問題，掌璽大臣艾登答稱，國際顧問委員會，尚未提出任何條陳，該委員會定五月十四日召集會議於日內瓦。

華盛頓二十六日路透電　遠東時局，仍爲視線所集之的，外交家與國務院人員，現正在互相商榷，義大使昨晨赴國務院討論遠東地位，未幾中國施公使亦往訪國務總理郝爾及其他國務院人員，但施公使於新聞記者包圍詢問時，不願披露其討論之內容，駐美荷使昨日亦赴國務院，但否認就荷蘭而言與遠東時局有關，法大使亦晤郝爾，討論一般局勢。

華盛頓二十六日合衆電　美國務院對於遠東之發展，雖極關心，惟以時局過於龐雜，故以爲發表具體宣言之時機，尚未成熟，聞在未接日本關於此問題之確訊前，美國對日照會，將暫緩送出，日人僅在東京發出宣言，且在日內瓦柏林及華盛頓地，傳出種種消息，其內容相抵觸，故空氣愈形混沌云。

日外相對蔣公使又作騙人之解釋

東京二十七日新聯電　中國駐日公使蔣作賓，廿六日午前十一時半特赴日外務省訪晤廣田，會見時即由蔣氏就十七日日政府之宣言，質問其眞意，然後說，昨日中國政府所發表聲明書之眞意，並作種種懇談，至正午始行辭去，又廣田與蔣氏會見時，即表明日本之立場，說明如下：「四月十七日日外務省發言人會發表非公式聲明，闡明日本之對華政策，發表該項聲明者，因觀最近外國將軍械賣與中國，或派遣軍事顧問及其他以種種手段援助中國，如此對於東洋和平甚有影響，日本官民頗感不快，以此問題由外務省發言人向新聞記者說明日本之方針，不意發生誤解，誠爲遺憾，傳稱中國係爲準備於一九三六年對日本表不好的態度，亦甚遺憾，該項聲明，措詞雖有强硬之處，惟對其觀念，則無論如何，決予以支持，日政府決不妨害外國在中國之權益，對於認眞開發中國，亦甚表贊同，又尊重中國主權一項，亦常予以注意，至於機會均等，乃係日本所切望者，但因外國之援助中國，如招來不良的結果，則結局影響於日本與中國間之關係，在維持東亞和平負有共同責任之中華民國，對此事應先與日本協議爲至當，本人自就任外相以來，對與鄰邦之親善關係，則予以渾身努力，觀最近之中日關係，亦漸復歸常道，日使有吉，與中國要人會見時，曾約以爲中日兩國親善上貢獻，又有吉爲磋商此事，聞已於昨日由滬啓程歸國，又自本日起，續開東鐵售路會商，如該問題解決後，則對於中日間之諸懸案，亦將不得不進行直接交涉以解決之，盼望貴國能得以諒解日政府之眞意，兩國提攜爲東亞和平而貢獻」云云。

胡世澤在日內瓦痛斥橫山之宣言

日內瓦二十六日路透電　駐瑞士中國公使胡世澤，昨日告新聞記者，日本現實施田奏摺之第二篇，日人並非欲以亞洲爲亞洲人之亞洲，但爲日人之亞洲，實與門羅主義不同云云，又胡氏在此對報界發表駁斥日本駐日內瓦領事橫山之宣言稱，日本駐日內瓦代表，四月二十三日發表之宣言，證明日本有獨霸亞洲及太平洋之計劃，欲攫取完全監視中國之權，不問中國國內政治上與國聯及列强之關係，皆欲橫加干涉，固不僅以滿洲一地爲限也，日本自稱欲與中國合作，而不知願與國際協調和平相與之國甚於中國者，第一有事使人不能無疑，即由一個國家領土之中，强裂數省之地，使之與祖國分離，詎以視爲互有誠意互相諒解之表示乎，日本代表又言及中國和平統一，須知自一九三一年九月瀋陽事變發生以後，國際慘痛事變，相逼而來，國人痛心疾首，精誠結團，統一事業，已大有進展矣，且中國正爲和平建設，以應付經濟上及其他困難，以從事建設，中國爲國聯會員，自認有推廣國際合作之義務，中國繁榮，則購買力加增，而他國出產即爲所收，乃揣之日本代表聲明之意，日本之所患者，正爲中國之繁榮，正在中國開放門戶，任人通商，於是藉口於中國與國聯合作之有危險而阻撓之，殊不知中外合作，固不能有何危險也，外國之對華援助，何者有害於和平及秩序之維持，而足以擾亂，日本欲獨爲判斷，實際日本乃欲在中國樹立一種特殊地位，而此種地位乃與中國主權及國際條約不能相容，尤足以破壞華府九國條約者也，日欲妨害中國之復興，並阻撓中國與國際之合作，而其宣言乃以維持和平爲口實，殊不知和平爲其破壞者已三年於茲矣，往者日本謂其在滿洲之行動，並不違反國聯盟約，又謂滿洲國之建立，係出於滿洲人之衆意，此次日本宣言之價値，亦不過與前兩種說法相等耳。

經會亟謀改進發展 西北各省棉業紡織
實行在陝西設立棉業實驗所 從事棉子改進指導人民植棉

南京二十七日電　全國經濟委員會爲改進發展西北各省棉業紡織，並使其趨於合理化起見，特在陝西設立棉業試驗所，從事棉子之改進，並指導當地人民，注意植棉事項。

司法院對離婚案 特頒發新判例
夫妻一方受虐待者得請離婚 不僅限於身體精神痛苦亦可

南京廿七日電　司法院對離婚案，頃頒新判例，夫妻之一方受他方之不堪同居虐待者，得請求離婚，不僅以身體爲限，精神上感有痛苦亦可，惟所謂虐待，若因一時細故毆打，經人勸慰諒解，即不得謂有不堪同居情形，據以請求離婚。

何競武由綏返平談 內蒙危機四伏
自衛力薄弱易爲敵人侵入 中央應亟謀挽救以固北門

北平二十七日電　平軍分會委員何競武，奉何委員長之命，代表軍分會赴百靈廟參加二十三日成立之蒙古地方自治委員會，到綏又奉林主席汪院長電令，使代表中央監誓，事畢，於昨晚七時返抵北平，記者訪何於私寓，詢以蒙委會成立經過及此行觀感，何氏稱，蒙委會委員親到十二人，派代表者八人，成立會得以成立，先到者爲雲王，德王，及伊盟副盟長，阿王，察哈爾卓泰扎布，白雲梯，伊德欽，尼瑪鄂齊特索爾，鄂爾卓爾札布，康達多爾濟，榮祥，貢楚克拉什，潘弟恭札布等十二人，就職後，即通電全國開始辦公，並舉行委員會議，惟蒙古地方久被日人垂涎，本身自衛能力薄弱，草地交通較便，易爲敵人侵入，人口太少，經濟落後，積弱至此，非本身澈底覺悟，藉自治機會，奮力圖强，及中央實力援助，不能收革新圖强之效，整個之蒙古，自外蒙獨立，東四盟三盟被佔以後，只剩現有之四盟，其土地雖無正確統計，約較察綏甯三省面積尤大，地廣人稀，故日人垂涎，內蒙若失，察綏等省必感危險，日人高唱滿蒙帝國，已非一日，多倫之日本特務機關無時不在商謀之中，現既公然向世界宣布其東亞領導權，蔑視公理與條約，强占內蒙，更有可能，本人此行，得與若干王公及各旗代表晤談，並親自視察蒙人生活，感覺現在內蒙古已和九一八前夜之東三省同樣之危險，蒙人自稱現有人口三十萬，但毫無自衛能力，希望其捍衛廣大土地，實不可能，國難後，只聞社會高唱收復失地，而忽略將步東北之後塵，淪入敵手之內蒙，又有人謂自治委員會成立，蒙事即有辦法，亦屬大謬，蒙古本身實無自存之力量，欲救蒙古，必須全國努力，扶助蒙人，做北部國防之前哨，本人在百靈廟各方視察，均感危機四伏，覆亡可待，一爲地方遼闊，無險可守，接近日人侵佔之地，敵兵有朝發夕至之便利，蒙古草地，平坦者多，汽車運兵，到處可行，每日可走五六百里，以百靈廟爲中心，西南自張家口一千二百里，東自涉江德王府六百里，再東至多倫六百里，西自甯夏阿拉善旗一千數百里，北自外蒙邊境最遠只六百里，道路四達，無崇山大河爲間，敵人由多倫用一二百輛武裝汽車，不出一週，即可踩躪全蒙，二爲政治制度落後，不能與中央收指臂之效，牢守舊法，不知改革，民國以來，政府與蒙人太少聯系，除民初爲王公晉級一次外無更深關係，蒙藏院與蒙藏委會事實上與蒙人亦少接近，此次自治，乃出德王等之覺悟，欲救亡圖存，將來有無效果，全視委員會之能否使蒙人精誠團結，與自身覺悟，然素無組織之各盟旗一旦負此重任，能否支持危局，確是疑問，該會今後之要務，在各委員各自努力，蒙旗政治制度太少效律，掌權之各札薩克及總管應改進制度，使增加效率，造成自治基礎，有須中央援助者，中央宜慨然自任，毋再如前放任不管，國內人士應與蒙人同情，組織足以輔導蒙人之團體，作蒙人後盾，三爲人太少，地方空虛，民爲邦本，民少何能有爲，據各旗自稱，全盟現有三十萬人口，然以雲王一旗只六千人，一概其餘，則總數不過二十萬，雲王旗有喇嘛一千人，依此類推，二十萬人，當有喇嘛三萬人，再去婦女八萬，老弱又占八萬，是核計之壯丁不過六萬人，土地與人口比例，實屬可驚，人口密度，錫盟及察屬較多，西部較少，其人口減少之故，一爲死亡率太大，二爲不留後之喇嘛太多，一般蒙人，甚少能敍其血宗至五服以外者，內地人口過剩，蒙委會此後要務，應設法使蒙古人口繁殖，蒙人對喇嘛教，亦有數百年信仰，在勢不能立即廢除，若能由政府明令干涉，規定非有兄弟三人以上者不能充喇嘛，則壯丁即可增加，蒙古衛生極不講求，醫藥缺乏，天花與花柳爲害之烈，爲他處所無，此後應使醫藥衛生輸入，王公應竭力提倡，以減少蒙人死亡，蒙古經濟，操於漢商之手，宜應提倡工商業，增加蒙人富利，蒙古青年在內地讀書者頗多，大多貪戀內地繁華，不肯再回蒙古吃苦，蒙委會成立，宜吸蒙古曾受教育之青年使將所學貢獻桑梓，共求自治之進步。

美人在平攝製大地影片
平市民衆反對 因含有侮辱性

北平二十七日電　美國米高梅公司，在平攝製「大地」影片外景，工作人員業於前日南下赴京，聞日內將再來平繼續拍製，平市居民，以該公司在平所攝關於婚喪難民等節目，含有侮辱我民族之意味，故曾有請求當局注意，並由自治區派員監視之舉，北平市黨部方面，前亦曾致電中央宣傳委員會，請加以注意，昨日接得中央覆電稱，米高梅拍攝大地影片，劇本已經中央修正，並派杜庭修同志隨同監視指導，在平所攝製各幕外景，亦均經杜庭修氏隨時電請中央電影事業指導委員會之同意，方開始拍攝，且所有在中國境內攝製各幕影片，均須送京檢查後，方准予出口等語，聞市黨部方面，決搜集該公司在平攝製外景經過及材料，並由當地居民，搜集含有侮辱性之拍攝情形，彙呈中央，作檢查時之參考云。

國際文協設立華北分會
已組織籌備所 推余天休負責

北平二十七日電　國際文化中國協會乃華南名流學者與各國文化界中士女所組織，總部主持人爲前清華大學校長曹雲祥，與前武漢大學教授外交部條約委員劉華瑞等，其宗旨爲發揮中國文化，而與各國文化界合作，[illegible]君曾去歐美搜集世界文化史資料，上星期由滬抵津，與中外各界接洽甚佳，前晚來平，參與中美協會月會，當以設立華北分會之意見，徵求各方同意，即得贊助者多人，聞已推定余天休爲華北分會主任，担任籌備一切，暫設事務所北平北長街五十五號云。

軍交考察團已定 下月中旬放洋
兪飛鵬徐庭瑤爲正副主任 護照已辦妥期間定六個月

南京二十七日下午八時三十五分專電　軍事當局爲改進我國軍事交通技術起見，特組織軍事交通考察團，派徐庭瑤兪飛鵬爲該團正副主任，率領軍交兩部所派人員，赴歐美各國考察，現該團出洋護照，業經辦妥，全團人員，定下月中旬由滬放洋，前往各國考察，預定六個月後返國。

京市府通令所屬 一律禁吸紙烟
去年漏卮達二萬萬元 教部亦將令學生禁吸

南京二十七日電　京市長石瑛以紙烟流毒，不亞于鴉片，據去年海關貿易統計，此項輸入之價値，在二萬萬元以上，漏卮之巨，實屬駭人所聞，國人如不再醒悟，下一決心，戒除此種惡習，將何以挽回利權，昨特在市政會議席上提議，凡京市府所屬各機關職員及各校教職員，在辦公地點，一律不准吸烟，以示抵抗，當場決定通令所屬，一體遵照，又電教部將通令，嚴禁學生吸紙烟，以端士習，而保元氣，

航業界之短兵戰
招商局與各公司營業競爭各不相讓
招商局因經濟支絀發展大受阻礙
三北公司乘機大擴充

本報上海特約通訊　招商局與日本郵船會同時艤立，爲我國最大之輪船公司，日郵社航路遍世界，噸位已超過一百七十萬噸，而我之招商局僅有二十餘艘老朽之商輪，航路僅本國猶未能遍及，自改爲國營以後，中央除僅撥給代收之股票一百八十餘萬元作爲基金外，其他迄無分文發下，雖經劉鴻生屢屢請求交通部，代請中央撥款一千五百萬元以作基金，但口惠而實不至，而在經濟會議處分美國棉麥借款，該局滿擬可以分得若干，無如數次呈請，總遭落空，迨至今日，外而債款追索，內而水脚券與空頭支票之應付不暇，緣該局在前曾向匯豐花旗等洋商銀行，共借合息，一千二百萬元，均已到期已久，且數請展延，本年匯豐花旗等曾欲履行借約，實行接收該局之各碼頭棧房與局址地產，嗣經一再情商，付息若干，允再寬延借款之期一年，又上任總理李偉侯，濫簽空頭支票與預發水脚券，向各報關係借款，今劉鴻生代爲拔付，故營業雖巨，而無現金收入，蓋以陳孚木取去之七十萬元，又須繳付，上年營業雖比較近三年中多收百分之二十四，而實際上轉覺百孔千瘡，支絀萬分，甚至預計中英庚款造船案內之江輪兩艘，因無現款，而將江輪減添一艘，經濟爲萬事命脈，無米難炊，劉鴻生縱有整頓發展之計劃，結果依然紙上空談，劉氏牢騷滿腹，本年曾呈部辭職，後得宋財長朱交長之挽留，遂仍免爲其難，及至此次交部召集促進航業大會，劉氏乃提出統制全國航業之巨大方策，事前由監事會之李雲良，竭匝月之心血，擬就統制航業之根本辦法，至爲周詳，以爲招商局起死回生之唯一出路，此案滿擬可以得大會通過，則招商局可以握全國之航運大權，使民航商輪盡數歸其支配，詎意滬航商早有所聞，陳伯剛虞洽卿等以此事若成，民航盡被其一網打盡，乃密商對付之策，故統制案甫提大綱，即遭全體出席代表之反對，致此大計劃，成爲曇花，而滬上乃有航業合作委員會之組織，轉予民航以發展業務之大好機會，招商局之弄巧成拙，劉鴻生之不能行其政策，又受金融之困難，後有呈請交部，要求迅撥巨款，以應急迫之需，而訓令到滬，謂中央財政支絀，無法籌撥巨款，著該局實行緊縮，將不急要之人員，速行裁汰，節減經費，勉力支持，劉在接任以後，已經裁去局員二百餘人，現在人各有事，無法再汰，既無經濟，惟有將建設擴充之事，盡行停止進行，而民航三北公司，乃乘機投資，突然爲大規模之擴張，以爲對付招商局之地步，其已擬定之計劃，爲投巨資添購大海輪四艘，不俟招商新船來滬，三北先行開航，現四船中，兩艘已經購成，二三日內，各可三千七百噸，自香港至滬，同時添開南洋新路，以最大之華山泰山兩船行駛，香港，廣東，汕頭，廈門，各設頭二三等客位，爲南華國輪開一新紀元，北洋亦闢新航路，以松浦清浦兩輪行天津，烟台威海衛，青島亦行兩船，以靖安與新輪一艘行駛之，海州添行新浦航綫，亦派新輪行之，福州擴充兩船，以萬象與新甯輪行之，長江下游開六輪，以長安，長興，德興，伏龍，醒獅等船行之，湖南長沙行四輪，以鴻元，鴻亨，鴻利，鴻貞四艘行之，川河行兩船，以富華，富陽行之，宜昌添開一船，正在購置中，另造駁船二十萬元，以十萬元置上江，十萬元置天津，更與鴻安，政記，大振，大連，滬興，達興等八民航公司聯合參加聯運，組織聯運辦事處，將水陸聯運收歸公共管理，由九家公司合作派船，不令於商獨佔，此各民航公司最近航運計劃大概情形也。

反滿義軍聲勢浩大 日僞應付困難
一二兩月共起事一百二十次 日僞軍死傷者達二百零九名

南京二十七日電　據近朝鮮日報載稱，現因東北反滿義軍，絡繹發現，聲勢浩大，實力充足，日僞當局均感應付困難，總計今年一二兩月內，反滿義軍及某團體，出沒於圖們江及鴨綠江，共爲一百二十次，日僞軍戰死及受傷者達二百零九名，當地人民反滿情形，由此概可想見。

西安各界開會 迎宋盛況
宋昨閱兵赴甘期未定 青寧兩省已決定不去

西安二十七日電　西安各界，二十六日早十時，開歡迎宋子文蒞陝大會，到五千餘人，楊虎城主席，致歡迎詞，宋講演，對經委會開發西北各項計劃，俟視察後決努力實現，次錢宗澤，焦易堂，邵力子相繼講演，對經會開發西北，深致希望，宋連日與經會西北辦事處各專家及陝軍政當局，討論建設西北之水利，交通，農業衛生等，作具體磋商，一切俟視察農村後決定，宋表示在開發期中，企業家向西北投資，勿存壟斷心，西北人士亦勿存地域觀念，楊虎城部厲行兵工政策，宋來陝後，更擬定具體辦法，令各部隊組織兵工築路實習隊，加入修築西蘭路，將來擴大組織，即以此項兵工修築全省公路，據二十七日晨請宋閱兵，宋赴蘭州期尚未定，青甯已決定不去。

閩西不斷發生農田糾紛
蔣鼎文派員調查解決 閩北食鹽亦亟須整頓

福州廿七日電　閩西龍岩等縣，因受前十九路軍時實行計口授田影響，致迭發生重大糾紛，蔣鼎文近奉蔣委員長令，特派員前往調查，並召集各界組織農村復興委員會，所有農田糾紛，統由該會解決。

又電　閩北食鹽自實行自由貿易，迭有奸商運鹽濟匪，經當局嚴厲限制後，南屏公賣委員會，復有高抬鹽價情事，省府陳主席，爲此特電贛行營，請派專員前往閩北負責辦理，庶對封鎖匪區及民食稅收，均有裨益。

滬銀團三千萬證券 改歸財部直接發行
各銀行開會決議認可 損失財部允酌量撥償

上海二十七日電　財部派司長徐堪來滬，與銀界會商，將前擬由銀團發行之三千萬證券，改歸財部直接發行，關係各銀行二十六日開會，決議認可，至銀團準備發行開支損失，財部已允酌量撥償。

又電　義庚款三千萬證券將改由財部發行，再全部售與借款銀團。財部已派公債司長徐堪來滬接洽。

日陸省行將提出 國防案之原則
以國家總動員爲基礎 振興產業及發展文化

東京二十七日電通社電，當茲一九三五六年危機將屆之際，關於陸軍方面依國防見地，爲糾正日本現時各種缺陷而行將提出之陸軍案，雖有種種之傳說，但該案似將以下述三點爲三大原則，而作詳密的研究，以使隨時得應政府之要求，而行提出，一，以國家總動員爲基礎，二，產業之振興，三，文化之進展，又陸相林氏因擬與各閣僚就該案交換意見，以期能加以周當修正，而成爲能獲全閣僚之贊助者，故連日拓相永井以次各閣僚會見。

又電　首相齋藤二十五日入宮，與侍從長鈴木懇談約五十分之久，關於其晤談內容，首相雖謂係屬單純之閒談，但各方面則認爲必含有重要意義，而頗加重視。

時評
對「青島春遊團」來青遊覽之感想

連日中山公園，櫻花盛開，匯泉一帶，遊展相接，仕女如雲；蓋猶有日管時代「櫻花會」之盛況焉。上海招商局，及中國旅行社，且在滬特組青島春遊團，盛道本市風景之雄偉瑰麗，招徠吳越人士，來青遊覽。其用意雖在擴張營業，然本市每當春夏之交，風景佳勝。尤以櫻花時節，紅霞燦爛，遍於山陬海角，眞有可以引人入勝，恍如置身世外桃源者焉。

雖然，櫻花者，日本之國花也。而今日之時局，又爲日本公開聲明視我爲保護國，且欲整個吞併我全國，使世界爲之震驚不安之日也。我是否尚有遊覽觀賞之興會，此大好河山，在强鄰虎視之下，我是否尚能永久保有；實使吾人觸景感憤，不禁爲之涕泗被頰也。記者亦嘗於本市接收之後，數度參與春季觀櫻之盛會，親見我同胞之如瘋如狂，隨日人之後，似觀賞慶祝日本之國花。直至東北淪亡，全國亦將不能保有之今日，全市市民仍如往昔，觀櫻之約，到處可聞。嗟乎！人非木石，孰無理性？對此櫻花！對此山河！其爲賞心之樂事耶？抑係觸目而驚心耶？一念之別，國家前途，悉由此卜之矣！

招商局之普安輪，已於今日由滬出發，計程上海之青島春遊團，明午可以抵青。吾願本市市民及青島春遊團諸君，於觀賞中山公園櫻花後，應感覺中山公園櫻花之盛開，以壓倒羣芳；猶之日本之把持中國侵吞中國，以排斥列强。吾人應自觀櫻之後，立下決心，求中國之獨立自强，脫除日本之壓迫及束縛。尤盼農林事務所，於中山公園及其他公共園林，遍植梅花海棠丁香牡丹之屬，以代替櫻花，他年吾國轉弱爲强，青市一片土，得安然無恙；吾人於公餘之暇，流覽園林，但見梅花海棠丁香牡丹，不復見此觸目驚心之櫻花，不亦大快事耶？

西班牙內閣總辭職後
全國宣佈戒嚴
政局形勢混沌人心極恐慌
暴動與罷工又有再起之勢

馬德里廿六日哈瓦斯電　勒樂內閣自昨日再度提出總辭後，因此西班牙政潮又起，使國家前途又陷於不安，按勒氏自組閣以來之短期中，政局迄無甯日，查勒氏第一屆內閣，因其倚恃之人民行動黨大部分撤消贊助，故於三月一日呈辭，勒氏於二日後又起組閣，閣員人選，大體如舊，在過去數旬中，曾力與各方反對勢力奮鬬，又昨日內閣辭職後，全國即宣布戒嚴，人心頗爲恐慌，深畏近頃發生之政治紛擾，再行發生，暴動與罷工，又有再起之勢。

馬德里二十六日路透電　西班牙勒樂內閣因富有爭執性之大赦案，遭總統柴穆拉之指摘於昨晚提出總辭後，總統至深夜方補簽此案，總統在接到總理之抗議後，允停止公佈總統之異議，僅交議會保留，總理勒樂聲明，不欲接受總統此種溫和之不信任，再總統近曾發表一公開宣言，大意謂當此多事之時局，勒樂政府外，亦不能意想得到任何其他政府，此次閣潮之發生，其眞正原因，非如宗教黨右派首領羅勃爾氏所預測，由於該黨停止援助現政府，而實因總統拒絕無限制的贊成大赦案，按此案律之用意，在調和政府與右派間之關係，閣潮之發展至何種程度，刻下尚難斷言。

馬德里二十六日合衆電　與戒嚴令相同之警備令，因勒樂內閣辭職，昨日已在西班牙全國頒佈，現閣係因施行大赦案辭職，總統柴穆拉已接收此項辭職，柴氏在未指定某黨領袖組閣前，現正與各政黨首領會商，按上周末因反對人民行動黨會舉行民衆大威示，有二十四小時之大罷工，全國各地尤以馬德里及巴希隆那等城爲甚，軍警均有保持治安之準備，昨夜各處大體雖稱安謐，但各處之小騷擾，均足證明時局不安，

愛諾文晤義首相
協商裁軍問題
義外次蘇維治在倫敦
商談裁軍結果極圓滿

羅馬二十六日哈瓦斯電　國聯祕書長愛文諾氏，昨日與義首相墨索利尼有一長時間談話，茲聞裁軍會議，國聯改組，以及迅速承認蘇俄加入國聯各問題之最近發展，乃談話間之主要協議事件云。

倫敦二十六日路透電，義外次蘇維治，日來在倫敦試圖掃除裁軍公約途之荊棘，茲已公畢，而於昨日發表文告稱，今日之大工作，不在考慮應提出何種保障，而在推動會務，或於日內瓦作裁軍事宜之一般討論，或由有關係各國彼此直接談判，蘇氏又謂，渠意訂成公約，卽屬有限制的，亦足爲趨向國際好意的恢復之一種步驟云云，又據英政府昨日發表之公報稱，蘇維治與西門外相進行之談話，具有極友好與極和諧之精神，實有助於英義合作，以應付今日世界許多問題等語，此甚足表示蘇氏此行之順利云。

嘉爾德對平記者
極贊中國清理內政
謂技術合作事殊無反對理由
彼對中國造林運動尤爲欽佩

北平廿七日航空通訊　太平洋國際學會總會祕書長嘉爾德，前日由京抵平，記者昨晤嘉氏於北平六國飯店，嘉氏首謂此第四次來華訪問，將中國之清理內政工作，印象極深，尤深佩中國目下普遍全國之造林運動，謂此乃二十年以後始可見功效之事，而政府努力爲之，可見其眼光之遠大，以及計畫之永久也，過香港，上海，南京時，對各大學校之農科，深爲注意，如嶺南，金陵，各校之農科，皆曾予考察，嘉氏謂農業之整理及進步，乃中國建設工作中之最大要素，彼將我國經濟委員會之組織，與蘇俄之第二五年計劃及美國之經濟復興運動，平等觀之，謂皆爲更易太平洋沿岸各國之經濟現狀者，而一方則適足加緊太平洋上之經濟鬥爭，卽以對於中國與外國專家技術合作事，嘉氏謂此毫無反對之理由，彼謂在京滬一帶，曾與甚多之聯國專家相晤，彼等皆完全爲國府所雇來之技術人員，且完全在中國當局指導之上下工作，且彼等皆爲外國之私人，故毫無指責之處，記者以今遠東方面之風雲相詢，氏搖首不作詳答，但十足表示對中國之一切，抱絕大同情之至意，蓋國際學會之會員國，共有十二，以其祕書之地位，發言誠不可輕率也，彼謂中國與國聯之技術合作首創之者，爲中國學者吳達銓氏，吳氏在日本西京會議時，曾宣讀其論文，題爲「國際在中國之經濟合作」，嘉氏謂此乃目下經委會工作之創始者，記者叩以我國一般民衆，近數年來，對國際學會頗爲失望，因每月開會，僅討論不相干之宗教，社會以及教育諸問題，而對遠東方面中國生死存亡之問題，反假裝盲聾，此何故歟，嘉氏謂自西京會議後，歷經上海會議，及班府會議，學會之注意力，皆集中於政治衝突之經濟原因，蓋此乃衝突之根本動力，對其出發點如不予以切實明瞭，則晤無從談到問題之解決也，嘉氏昨晚受胡適之招待，今晚將乘車赴定縣視察平民教育工作，約五月一日返平，至五月五日左右即離平，經哈爾濱赴俄，目下俄方太平洋國際學會主席，爲蘇俄百科全書之總編輯貝塔夫博士，俄方參加該會者，有（眞理報）及（息消報），關於遠東問題之專家，以及教育家，科學家甚多云。

德國反對保障
波羅的海各國
俄建議與德聯合訂立公約
德謂不明該約與德俄關係

柏林廿六日路透社電　德國拒絕蘇俄建議訂立一德俄聯合保障波羅的海各邦獨立公約，其理由爲『波羅的海各國之安全，無威脅之虞』德之意見，已經正式通知拉武維亞，愛索尼亞，與芬蘭三國政府，蘇俄提倡此約之宗旨，係在促進兩國間之友誼感情，但據德方之宣言，謂德國不明瞭此約成立，與德俄邦交之關係云云。

售路談判續開中
僞組織提出新方案
大橋出席作簡單說明
雙方討論後仍無結果

東京二十七日日本新聯電　昨日午後一時在外務大臣官邸續開東鐵售路交涉，出席者滿方卽外交次長大橋，東鐵科長森田，俄方卽加茲羅夫斯基，庫茲列歐夫以及通譯一名等，開會後卽由大橋提示新提案，並作簡單的說明，繼卽稱今日能舉行會商者，實因日政府斡旋之力，滿方新提案乃與日政府所希望者相符，公協而且合理的，滿方以爲僞樹立俄滿雙方親善關係，須發揮互讓精神，謀解問題從速解決，最後就新提案作種種討議後，卽行散會。

哈爾濱二十六日日本新聯電　關於東鐵售路交涉，在東京方面頗抱樂觀，惟此地則有人作悲觀論調，稱該項交涉尚未許樂觀，記者昨特赴東鐵督辦公署訪晤李紹庚，據李氏所談如下，關於東鐵售路交涉一事，現雖有樂觀及悲觀論，惟本人相信東京方面之情報，乃屬於樂觀論者，據本人觀測，該項交涉不過僅時間問題，一定可望成立，聞本日將由大橋與蘇俄代表加茲羅斯夫基間續開會商，頗堪注目，至於運費降低問題，現雖由俄滿雙方折衝中，惟觀俄方之不澈底的態度，實堪憤慨。

北平燕大學生
防空演習
昨晚開始舉行

北平二十七日電　燕京大學學生軍事訓練，新任教官部燕青已到校視事，一年級學生軍訓，亦定下週開始實行，每週學科一小時，術科二小時，現正趕製服裝，該校抗日會籌備舉行之防空演習，其主要目的，亦在軍事練習，增加同學間軍事常識，已定於今日下午九時開始，一切均甚逼眞，校門及姊妹樓等處，均挖有警備壕，預防一切，學生參加者，除一部担任情報消防及軍事上工作外，一部學生則充當避難人，並由該校女生担任救護，至一切演習應用武器，已運抵該校云

請各界注意

利泰號

專辦歐美罐頭烟酒 化粧廚房器俱 沙利文各種餅乾糖菓 經理上海UB牌啤酒 批發零售價目公道

中山路德縣路轉角 電話四〇八六號

櫻花盛開 請遊嶗山

到柳樹台嶗山大飯店 休息 午餐 寄宿

西餐每客只收一元六角星期六下午登山星期日下午回青一日只收飯費四元汽車往返二次計十六元一切事宜請到中國旅行社接洽

附設 嶗山天然療養院 空氣高潔 日光充足 環境幽靜 房間寬暢

敝公司承辦天津(興華公司)全山東總經理經售各種藥品如橡皮膏石炭酸肥皂消毒藥等等暨化粧品如能維雅孩兒粉孩兒香皂甘菊花皂美容霜潔牙藥水潑佩科牙膏種類甚夥不勝枚舉如經惠顧無任歡迎 取引所內十二號

山東總經理方濟公司 電話四七七二號

快活林菜社廣告

中山路華北市場出口

敬啓者敝社自開幕迄今頗蒙各界士女贊許近來生意異常擁擠今爲酬答惠顧諸君之雅意起見將內部刷新座位寬大空氣流暢更由平津聘到有名廚師特製中西大菜凡我南北人士無不應心適口價目特別低廉如此良機請勿交臂失之

本社主人白

公安局招領

發現地方	發現時期 月	發現時期 日	物品名目	物品數量
萃縣路	四	十	破角票	四角
大港二碼頭		十六	糖菓	二百餘塊
			小筐	一個
四方路		十五	中國鈔票	一元
公共汽車			紅洋布被	一床
			藍印花布被	一床
			枕頭	一個
			被罩	一床
板橋坊村	四	十七	汽車捐牌	一個
小港一路		二十	折腿百靈鳥	一隻
			鳥籠	一個
益都路		廿六	黑黃色狼犬	一條

本舘應有各種照相材料 定價低廉

海泊路五十六號 華德泰照相舘啓 電話二〇三二號

THE TSINGTAO CARPET FACTORY
(Walter Ohlwein)
41 Kuangsi Road. (Telephone 3640)

青島地毯工廠 廣西路四三號 電話三六四〇

本廠爲中國及遠東各國著名之地毯工廠專造中西式各種陳設或舖用羊毛地毯品質優良並代洗新舊毛毯價格低廉 本廠經售各種機件如電話摩托等貨品訂購迅速價值低廉

三鞭保腎丸

經唐山公安局化驗註册

[illegible]

特別減價大推銷十萬盒

唐山市天福堂啓

青島總經理金星大藥房

上海飯店

啓者敝店開幕以來頗爲各界所讚許茲爲酬答諸君雅意起見特將內部刷新範圍擴大設備非常美麗包辦酒席隨意小吃自晨七時起至晚十一時止每月包飯十五元 客飯每位六毛一元 八毛一元五 如蒙惠臨不勝歡迎

包飯特別便宜

湖南路十六號

青島市政府購辦委員會通告第一五一號

案查本會現擬招商標辦港務局添購安全網等作業器具各商有願承辦者可自本年四月二十日起每日於上午九時至十二時逕來本會領取標及說明書等件詳細閱覽即將該項價格切實估計填註封固以便投標此項標函統限於四月二十七日下午二時投遞本會即時當衆開標過期標函概作無效特此通告

中華民國二十三年四月十九日

雙妹牌 花露水

中國始創 遠近馳名 質料精良 裝璜華麗

雙妹 洒頭水

▼香味濃厚▲ ▼瓶樣雅緻▲ ▼理髮妙品▲ ▼仕女咸宜▲

(含笑)(檀香)

雙妹 千日香

一滴衣巾 留香千日

雙妹 洒頭水

▼超等香料▲ ▼新法製造▲ ▼摩登仕女▲ ▼不可不備▲

(玫瑰)(紫蘭)

雙妹牌 美麗紙盒 裝璜華貴

生髮油 保腦潔髮 滌除頭穢

中國廣生行有限公司啓 中山路九十三號

青島總代理 協源盛號 電話三四五四號

肺癆病救星降世
▲肺癆病原菌之發現

自古以來。中西醫界。就肺癆之病原體。曾有許多種種之空論臆說。均晦黑不明矣。最近有德國細菌學大家考克博士。發見結核菌爲肺癆病之原因。破此千年黑古暗。而發一線之大光明。彼虎列拉菌爲虎列拉之原因。白喉菌爲白喉病症之原因。赤痢菌爲赤痢病之原因。其他若梅毒之發生。基於梅毒菌。癩病之發生。亦基於癩菌。諒爲舉世共知。肺結核亦然。其發生之原因。基於結核菌。此菌日喜侵襲人類。其棲息繁殖。大抵在吾人之肺臟中。人類之被其害者。不可勝算。往時占世界人口七分之一。近代占六分之一。都市則達五分之一。實爲流行最廣之傳染病也。

肺癆病是人類大敵

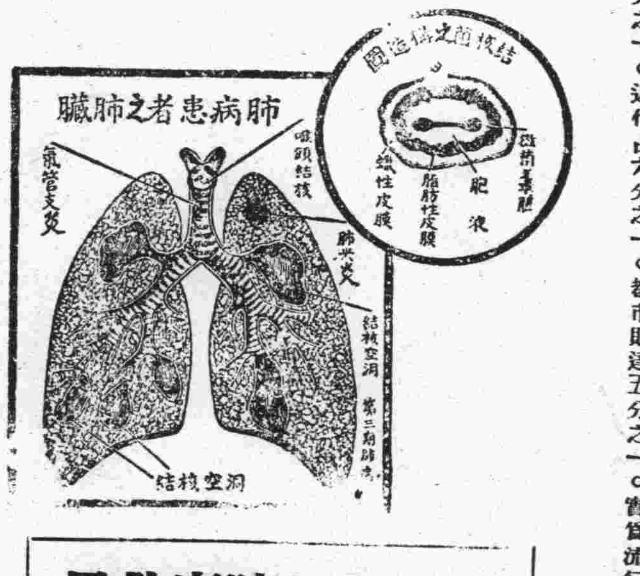

三那星是肺癆救星

●肺結核之特效療法

蓋肺結核（即肺癆）之原因是結核菌，而此菌一入人體內，則於該處，便成結節，以斷血行之路，又結核菌能分泌一種抗酸性蠟質，包圍其體，以防禦一切外來藥力之侵入，故雖用種種殺菌藥，內服或注射，終不能達其病菌之實體內，歷來醫家所慣用之自然療法，對症療法，理學的療法，血清療法，藥劑療法及其他一切治療法等，尚未完全成功，而肺病無藥之說，遍滿於一世者，因未知此深奧學理故耳，由此現代結核學者，根據上述之學理，繼續研究，不遺餘力，結果竟成此殺盡肺癆菌之化學聖劑，名曰三那星（anosin）此藥係遵肺癆菌發明者德國克考博士與肺癆菌脫蠟術發明家德國柏格爾博士之最新醫理而發明成功者，據現下德國瑞士及其他各國諸肺病療養院之實驗報告，此藥有滲透肺病竈之結節及溶解蠟質之作用，兼具有殺菌力，能根治一二三期之肺癆，確有萬試萬靈之特效，在中國，業經國民政府中央衛生試驗所化驗，藥性和平無毒，絕無任何副作用，茲略舉醫治作用於下

（一）設於試驗管中，實驗「三那星」之藥力作用，則一分鐘後，結核菌皆消失其抗酸性，至三分鐘後，則此肺結核菌，完全殺盡，無一倖免，

（二）依動物試驗，則發見「三那星」能滲入結核病竈內，設檢查其病竈內潛伏之結核菌，則盡失其抗酸性，此足證明其蠟質之完全溶解矣，

（三）如患者內服「三那星」一星期左右，則立見咯痰稀釋，體熱下降等良好狀態，

（四）更繼續內服「三那星」達三十天至六十天以上，則顯見體重增加，食慾激進，一切症狀，逐漸緩和，終達其回天再造之偉功，

贈送▽ 肺病療養指導書及三那實驗報告書 函索即寄

遠東總經理美商愛世開洋行華北分行天津法界良士里

梅毒內服特效劑

三德新六〇六片

服一瓶與注射一針効力相同

經濟安全可免注射恐怖危險

主治 「三德新六〇六片」主治一二三期梅毒以及梅毒一切之變症搜盡血液臟腑骨髓等體內之梅毒病使之排洩而出服一瓶之功效。完全與注射一針相等。無論病勢輕重。均能奏無上之奇效。

注意：購時宰認明三德雙獅老牌新六〇六片方不致誤

每瓶定價洋一元五角，各大藥房均售

青島代理 神州藥房 惠東藥房 共和藥房 新華藥房 漢美藥房 濟成藥房 新民藥房 金星藥房 膠東藥房 滄口長生堂

又是一個好消息

請愛吸高等香煙的注意！

現在價廉物美的紙煙，

就是**華芳牌香烟**了、

五十支裝每三筒，

僅售大洋一元、

十支裝每小包，

僅售大洋七分、

各經理烟店，均有分售、

山東大戲院

時間 日場 下午三點 夜場 晚八點半

價目 不分樓上樓下 日場）前排八角 後排五角 夜場）前排一元 後排七角 ▲免票暫停▼

銀壇名宿……魔術冠軍

張慧冲

音樂專家麥克氏……金愛娟……歌舞神童張佩佩

暨全體男女團員三十餘人表演一九三五年式的新奇魔術

今天登台表演

『心血』『腦汁』『金錢』的結晶 『神奇』『奧妙』『偉大』的變幻 新奇珍貴 價值可觀

張慧冲魔術團事啓

敬啓者敝團由濟蒞青假山東大戲院表演魔術不週之處尚希各界惠予指導不勝感荷 張慧冲謹啓

△打破青島遊藝界沉悶的空氣！

△諸君請來參觀必開畢生眼界！

出品以來●世界歡迎

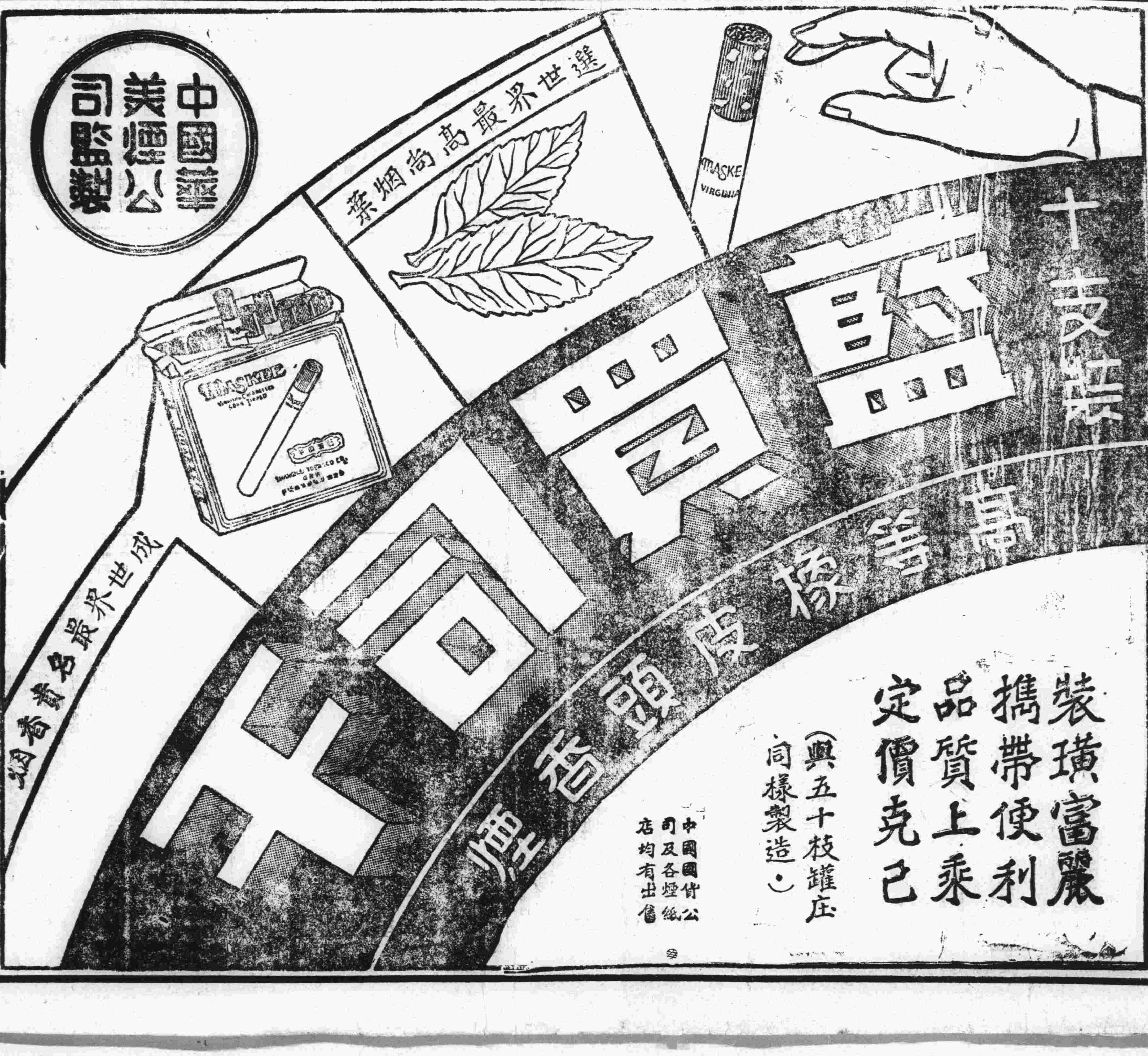

經理店

青島 信誠商行 設濟南路卅號 電話五四六六

濟南 德盛和烟行 設經二路緯四路 電話二三二四號

返老還童　扶陽聖藥　德國

育興賓固本片

此片乃採自植物提其精液復經消毒滅菌手續加以珍貴藥料配製成片故其效力可靠藥質純淨功能滋陰健陽久已馳名歐西各國專治先後天虧損腎部失能精竭陽痿夢遺早洩老年精衰少年早婦房事力無舉而不堅見色即洩一切隱憂諸病服此片後精力充足返老還童靈驗無比假冒牌甚多顧者必須認明「德國怡克甯大藥廠育興片固本片」以防假冒

每盒大洋二元

忌癮普生藥片

此片爲一種最結濟最省錄的戒癮藥價目最低效力更大普通白面大烟癮有一二元錢準可戒淨藥質純淨不含毒質性極和平能于十天內斷癮並可作爲預防劑非因病非吸烟不可每日服此片一粒担保不上烟癮又可作爲服毒吞大烟白面的救急品每合五十片可用七天定價一元減售八角

伏虎戒烟露

此藥不吐不瀉不寒不燥凡春夏秋冬四季服之均甚相宜準能頂癮準無痛苦準能忌好無論白面癮阿片癮嗎啡癮巴比那兒癮保管特別有効決無不能離藥之患也每服二元

香港天壽堂

姑嫂丸

治婦女經期不調血色不正或多或少或前或後遠近閉赤白帶白淫子宮寒冷一切暗病久年不育服之，病種子百發百中每盒一元

海狗鞭

健腎丸

治療男子腎虧陽痿房事不堅不固精冷遺精早洩乏嗣腰膝酸軟一切腎虧服之健腳培元老少咸宜功効偉大每盒一元五角

一星牌

拔毛藥

男子兩腮鬍鬚女人腋毛髮低胸手毛等三分鐘化淨百發百中每盒大洋一元購者切記一星牌函購均加郵力二角函內付款須用掛號信否則失落不負責函購信寄天津小站大東藥房

總發行　天津小站大東藥行

青島中山路經理金星藥房。電話五三六五

康樂女醫院廣告

本院（內科　外科　婦科　產科　小兒科　眼科　耳鼻咽喉科　皮膚花柳科）

專治（注射　各種藥針）

診症時間（每日下午二時至六時　星期上午九至十二時下午停診　急症及接生隨請隨到）

本院備有上等養病房數間最適於產及養病之用住院者飲食由本院接洽爲荷

地址中山路一七一號

院長女醫學士高欣榮謹白

電話　日間三三四二號　夜間四一四七號

四季常備此藥　保障閤府安寧

'ASPRO'
REG. TRADE MARK

英國亞士北羅藥片

製於英屬澳大利亞

為家庭必備之藥品

服法

用牛奶和勻藥片，三歲至六歲用半片，六歲至十四歲用一片，十四歲至十八歲用一片半。三歲以下孩童。非經醫生許可。宜勿服用。

「亞士北羅」藥片是兒童之恩人

兒童輩時患牙痛耳痛。尤易傷風發熱。爲母者如遇子女患上述各症時。服以「亞士北羅」藥片。立刻可以平安無事。故家庭之內。宜常購備此片。以應不時之需。

「亞士北羅」藥片五分鐘內見效

「亞士北羅」藥片。功効神速。無論何種痛症或熱症。服後五分鐘至十分鐘立即止痛退熱。再過數小時。藥力周流全身。即可恢復原狀。洵世界上止痛退熱最神速之藥也。

·亞士北羅·無害心臟·

「亞士北羅」藥片品質最爲純潔

「亞士北羅」之品質。曾經英國高級醫學校化驗。認爲質最純淨。不含水楊酸質。服之無礙心臟。或別種危險。如心跳，胃惡，或不消化等。最爲安全可靠。

各大藥房均有出售

試服樣盒每盒五片中盒十片大盒二十七片

亞士北羅藥片之十五大功用

(一)能在五分至十分鐘內治愈頭痛
(二)能使失眠之人安靜熟睡
(三)能一夜治愈風濕骨痛
(四)能解除神經炎及腦神經痛之煩擾
(五)能治牙痛驅除牙患
(六)如法服之能於廿四小時內制止傷風及流行性感冒
(七)效用神速無損心臟
(八)能解除腹部腸刺痛
(九)能減退熱症之熱度非常迅速
(十)能醫治劇烈之坐骨神經痛及腰痛
(十一)隨時可服無論舟車出外居家辦公均可服之
(十二)婦女精神憂鬱經期腹痛服之非常見効
(十三)醒酒提神
(十四)能減退骨痛熱及馬來瘧疾之熱度
(十五)喉痛及扁桃腺炎取此藥片溶水漱口非常見効

青島總經理　羅生婁　地址交通銀行樓上四百一十號　郵箱二三一

愛國者用國貨欲購純粹之國貨請到青島國貨公司

新到

合於春夏服裝之綢緞列下

印花派立司　天峯絹
印花緞面綢　朱雀絨
印花雙面綢
印花軟緞　喬其緞

名目繁多　不及細載　定價低廉　歡迎惠顧

地址天津路

電話

一樓五三七二號
二樓五二八四號
三樓五三一三號

本市新聞

市府舉行第二九二次市政會議
主席胡家鳳　議決案二項

市政府於二十六日上午九時舉行第二九二次市政會議，出席者胡家鳳，周家彥，楊津生，儲鎮，郭秉龢，王時澤，邢契莘，雷法章，袁方喬，列席者蔣炳然，葛敬應，(周亞青代)•王錫昌•朱紹濂，主席胡家鳳，代，紀錄萬文瀛，彭望道，如儀開會，討論事項，第一案，市長交議，據教育局呈請追加李村中學學生賈正岡•蕭植生等二名獎學金預算，祈核示案，議決，照案通過，所需款項由財政局暫墊，第二案，市長交議，據教育局呈爲市立朱家窪小學請將本年度冬季煤炭費結餘挪作補助小學生文庫之用，祈核示案，議決，准予流用。

體育協進會　春季旅行團明日出發
參加　脚踏車組者九三人　徒步組者爲十六人

體育協進會發起之春季郊外旅行團　報名截止後，參加脚踏車組者九十三人，參加徒步組者爲十六人，均定於二十九日上午八時出發，茲錄兩組名單如次。

◁脚車組▷

曹彝，曲松喬，崔祥康•趙子和，王修璟，徐國棟，李蔭喬，陳士偉，梁毓駟，于鴻策，李騰生，王文翰，吳其瑤，鄭國鎮，孫清濂，欒春亭，郭慶堯，譚殿輝，戴其佩，盧子浦，趙波然，劉瑞年，王淑和，俞壽亭，賈爲春，常守庭，王壽福，時安和，侯學貞，張墨林•王緒昌，劉鴻生，詹成壽，滕玉英，唐瑞發，周嘉和，孫作珍，韓春泰，劉丕顯，劉鴻山，高景奎，郭復成，張善述，安茂均，紀進璋，生永江，范江祚，林寶善，徐學禮，劉學信，李克勉，張文宇，王關仁，湯順基、徐文玗，紀才璋，任仕魁，隋西方，邵同元，王克敬，楊保山，韓有茂，李景同•趙恩田，過方汗，秦作化，馬壽亭，鄒述春，李德福，李德伊，若芝孫，尚德，任全才，唐文全，孫鎮庭，孫殿永，喬明紅，邵任先，洪振崐，孫洪閣，郭成五，胡德玉，藍仁宗，呂發義，尹順成，邵學志，周仁洛，高振昇，王玉泉，朱光合，姜守先，王聚盛，王克冬。

◁徒步組▷

沈燕民，唐鶴明，許憲章，樊文華，周鍾俊，鄒聲，祁運科，郭光民，史成，方起，菊圃，潘振華，周志雄，竟蔡錫坤，董履常，邱營，高雲岩。

又訊，脚踏車組定二十九日晨八時在體育場集合出發，由第一公園經東鎮過李村去法海寺少山亭再至丹山亭午餐　午後三時由滄口返市內，徒步組亦定與脚踏車組同時出發，經湛山，浮山所，辛家莊，去黃草菴午餐，午後由燕兒島返市內。　青島

市府合作社　舉行第一次理事會議
∴決議事項六案∴

市府職工消費有限合作社於本月二十三日下午三時舉行第一次理事會議，地點在市府會客室，出席者陳克曜，李世齡，彭雲伯，李德銓，樓際霄，魏在田，董飛鵬，王浩然，吳秉衡，郭葆琛，張協承，陳秉直，陳柏寒，李又晟，日華，朱啓恆，李蔭枌，何培楨，朱秋雲，闞城，陶丕顯，金銳新，孫毓秀，列席金舜臣，章振南，吳密，主席金銳新•紀錄陳克曜，甲　主席宣告開會，乙，討論事項，一•分配職務案。決議，推金理事銳新爲主席，魏理事在田爲總務，陳理事柏寒爲會計，二，確定本社經理人選及其待遇標準案，決議，經理人選標準如左，(一)，富有商業智識及習慣，(二)，明瞭合作社大意，(三)，有殷實之舖保　經理待遇標準如左，經理如爲市府職員兼任時，即呈請主管長官准支原俸，本社不另支薪，但得月給十元至二十元之車費，經理如非市府職員兼任時，其月薪分爲左列三級，初任者須自第一級起支，嗣後由理事會酌予晉級加薪，第一級月薪銀六十元，第二級月薪銀八十元，第三級月薪銀一百元，經理之產生由各理事於三日內先就市府職員中依照標準物色人選，開具履歷，提交本月二十八日下午三時之臨時會議審核任用，三，推員擬具本社業務計劃案，決議，推樓理事際霄，李理事世齡擬具業務計劃，并規定計劃原則如左，先設飲食部，雜貨部，文具部，以後斟酌推廣，本社暫時不能舉辦之部份，得向商人特約承辦，四，候補理事王時澤辭職案，決議，准予保留，候提交社員代表大會討論，五，擬呈請市政府酌給本社一次補助費案，決議，通過，六，擬由理監事會組織社務會議爲本社社員代表大會閉會期間最高權力機關案，決議，通過，散會，　正聞

教育館前晚　幻燈講演
觀衆五百餘人　莫不歡欣鼓舞

本市民衆教育館前日晚在大禮堂舉行幻燈講演，放映自製長編影片，一，(黃昏)表示勞工受社會壓迫痛苦之意義，繼續放映之(兔罣解放記)，觀衆極爲感動，使社會觸目警心，知所憬悟，繼由講演員講演時事及常識，殿以科學重心影片，并用科學解釋重心之原理，觀衆多至五百餘人，莫不歡欣鼓舞云。　正聞

繁榮會發起　旅行花區
赴丹山等處　五月一日起

市屬鄉區風景清秀，每屆春季梨花蘋菓花盛開時，極爲美觀，惟往昔因鄉區交通不便，中外人士欲往遊覽多感不便，自鄉區建設辦事處成立，對於道路建設，力加闢修，不惟農民稱便，即遊人亦可暢行無阻，現又屆花開時節，繁榮促進會爲便利本市市民往各鄉區賞花，特組織遊覽花區旅行團，自五月一日起至七日止，每日上午七時由中山路南首前海棧橋乘該會汽車赴丹山，少山，源頭，登窰，煙雲澗等處遊覽，至十一時半返青，每人僅收票價兩元，(早餐自備)售票處熱河路六十一號代售處，中山路中國旅行社，車座無多，欲往遊覽者，宜速往購票，免失良機。　青島

海關昨日焚大宗毒品
◆稅務司柏德立在場監視◆

膠海關監督公署，前准稅務司柏德立函，以該關現存有緝獲之鴉片等毒品甚多，應即定期焚燬等情，該公署即於昨日(二十七)下午二時，派員參加，昨日焚燒時，在海關後院焚燒，海關監督公署職員，稅務司柏德立，及各機關代表等均在場監視，於二時即將各毒品運出燃火焚燒，計燒燬鴉片九百二十兩，海洛英二百三十七兩，嗎啡八百零二兩，並砸毒具多件，所有鴉片，係裝於被內裏藏，蓋當時販運者均將鴉片壓成小餅，先用蚊帳裹訖，又置於被內，海洛英係裝置於女人方綢褲及月經帶內，聞以上毒品多來自東北，亦間有來自膠縣者。

海軍教導隊長　張楚材
昨日返威海　乘鎮海離青

海軍教導隊總隊長張楚材，日前奉令由威海來青，防轉赴海西，督率部隊，杜剿匪，茲悉張總隊長以現已公畢，特於昨日(二十七)下午七時，由大港二號碼頭，乘鎮海軍艦返威海，尚有海軍司令部輪機長　張西振同艦返威海云。

山東大學　海南島探險隊已返青
採集民物標本甚豐

山東大學生物系主任劉仲熙，及講師左景烈前往參加海南島探險隊調查黎苗狀況，及採集標本，迭誌前報，茲悉劉左兩人已於本月十五日返校，并攜回民物標本一部分，概爲該地黎人所自製之日用品，有衣裳首飾傢具武器之屬，其製作以及圖案花紋亦有頗精緻者，由都市人眼光觀之，均覺新奇可喜，其他民物標本，託由南海書店代寄，不日即可運到該校，此外劉主任在該島測量黎人體格，共得三百餘人，堪稱一甚大之數目，較之外人在該島進行測量工作，每次僅得十餘人或二三人者不可同日而語，他如黎人之社會組織，精神生活，以及其鯨面文身插青放禁種種奇異風俗，劉主任均有相當採訪，至左講師此次率領全隊由南而北，自東往西，擘劃運籌，卓著賢勞，此外復採得苔蘚標本數百號，亦多珍貴品種，聞不久將舉行公開講演，由劉左兩人報告經過云。　正聞

第五期航空券昨開獎
頭彩號碼二七四二六五

第五期航空公路建設獎券，昨日下午在上海逸園開獎，本市代售此項獎券之商號，已於昨晚接到滬電，頭獎號碼爲二七四二六五，二獎兩個　號碼爲三四七六二七，三七一四八五，其餘中獎號碼俟續誌。

矯繼陶謀生無路　服土信自殺未遂
幸警長馬方文赴救迅速　醫院長曹丕三注射藥針

前日(二十六)下午七時許，有矯繼陶者，係初由家來青困於經濟，在旭山炮台樹林內服土信意圖自殺，被公安四分局第五派出所長警救護，送醫院救治，得慶更生，茲錄詳情於後

◀自殺遇救▶

前日(二十六)下午七時許，旭山炮台山麓海軍火藥庫守衛兵士劉祥雲，于值勤之時，聞火藥庫屋後樹林內，有呻吟之聲，當即前往看視，見一人年約二十餘歲，身着青色棉褲褂，布鞋，類似由鄉間初來青島者，躺臥地上，不能動轉，劉知事有異，遂至附近公安四分局五派出所報告，該所警長馬方文，當帶警士四名前往查看，見此人口吐黃沫，知係服毒，遂抬往派出所救治•

◀醫院治活▶

該警長于到所後，即用電話報知分局，奉令僱用洋車，拉赴市立東鎮醫院醫治，而該醫院夜間無人值班，不能治療，馬警長乃將其送至威海路私立東鎮醫院•該院長曹丕三即甘盡義務，爲其注射藥針，並灌藥水救治•至十一時許，此人始能言語•脫危險之期，而慶復活•

◀自殺原因▶

此人能言語後，馬警長即訊其姓名及自殺原因，據稱名矯繼陶，膠縣海西村人，年二十八歲，家中只有老母，薄田畝餘，不足贍養，即於本月二十四日，由家來青，擬找作工地方謀生，惟青市別無親友，只有本村之族姪矯源亭，在台東三路福興東雜貨舖充當夥友，及至矯源亭處，彼又不加關顧，川資僅餘數毛，無法回家，遂購買土信，至山上吞服•本想自殺了結此生等語•該警長當通知矯源亭到醫院看視，並將救護情形，呈報分局云。

韓人酒醉無行　錯入人家
撕破劉啓德衣服

劉啓德年二十一歲，濟南人，住廣州路寶祥里附七戶，伊之鄰居附六戶，爲一高麗人權益三，前日(二十六)下午七時許，有一高麗人飲酒大醉，意欲赴權益三家，走錯門戶，致入劉家，劉令其外出，詎該高麗人竟勃然大怒，將劉毆打，並將劉之衣服撕破，正吵鬧間，公安一分局第二分駐所警士趕到，將其一併帶所，通知日警派出所，由日警薄井武夫到所，將該高麗人領去，並責令出洋兩元，賠償撕破劉啓德衣服之損失云。

國術館通令　各練習所參加春運會
◇限五月七日以前報名

本年春季運動會內列有國術比賽及表演兩部，國術館特通令各練習所選派優秀學員參加，茲錄其令文如次，爲訓令事，查本市教育局主辦之春季運動會，係定於五月十二日至十四日止，在匯泉體育場舉行，內有國術比賽及表演兩部，比賽分摔角舉重兩項，以個人爲單位，表演分單拳，對拳，劍術，刀術，槍術，棍術，對器械，團體八項，以各學校，各練習所，及各國術團體爲單位，各練習所除團體表演外，每所報名以五人爲限，每人只得兼報兩項，報名日期自五月一日起至五月七日止•過期無效，事關推廣國術，各所儘可選派優秀學員參加，以資提倡，除分令外，合亟檢發該會章程，運動員須知，報名須知，摔角規則，報名單各一份，令仰該所知照，如願參加各項比賽及表演者，務須遵照章程填具報名單，於五月七日以前送交來館，以便彙轉，勿誤爲要，此令。（青島）

社會局長嘉獎　度量衡所長　鄧繼禹

本市度量衡檢定所長鄧繼禹，因推行新制努力，自視事以來，即相對於新制度量衡，分往市鄉區竭力推行，現均檢定完竣，特將檢定經過情形，具報告書呈報社會局鑒核，茲蒙該局儲局長嘉許，茲將指令錄下，呈及報告書等件均悉，該所長督率各檢定員，努力推行新制，成效漸著，殊堪嘉許，仍仰繼續進行，以期完全，附件存，此令，又訊，該所長，以市鄉區新制，現已推行完畢，特擬訂於本年六月一日爲本市度量衡宣布劃一日期，現已呈經社會局轉呈市政府核准，咨請實業部備案云。　新聞

膠路沿線組織　宿舍清潔會

膠濟鐵路管理局爲使沿路各員工公共宿舍清潔而注重衛生起見，特令公益課，負責在濟南，張店，青州，坊子，高密等大站，組織員工公共宿舍清潔委員會，以便管理沿路宿舍衛生事宜，該課奉令後，當派趙金蘭赴各站召集車機工警各重要職員開會討論進行組織清潔委員會事項云。　正聞

鹽務稽核所長　吳覺生返青

鹽務稽核所所長吳覺生，於上月赴日本考察鹽務一節，已誌本報，茲悉吳所長已於昨日(二十七)下午一時乘日光丸返青云。

公安局將裁　特務警

公安局長王時澤，以各分局之特務警，(即便衣警)一不下百餘人，因辦理案件，並無若何成績，擬全部取消，改爲着制服之長警云。

崇德將追悼　已故教員
▲譚德溫

崇德中學國文教員譚德溫，原籍即墨，年五十餘歲，係前清拔貢，曾任河南教育廳長，並吳佩孚之祕書，到該校供職已逾四年，平素與學生及教職員等感情極爲融洽，惟譚君宿患痰喘，以前又犯舊疾，乃返原籍診治，不料醫藥無效，遂於本月二十四日溘然長逝，該校師生突聞噩耗，俱甚惋惜，爲表示傷感之意，聞定於日內爲譚君舉行追悼會云。

中山公園　遊人如織
汽車不准入內

沈市長以際此春光明媚，中山公園內櫻花盛開，園內遊人如織，而交通治安極堪注意，特於(二十五)日上午八時許乘汽車前往巡視一週，見汽車馬車竟在園內道上任意馳騁，不但有礙交通，於遊人安全上殊有妨礙，特手諭第一市區辦事處樓主任取締汽車馬車在園內行駛，須一律停放公園門外，並置三角標識及禁示牌使開車者注意云。　民言

無法投遞郵件
▲收件人姓名如下

邵子忻　中義堂　寶成隆　同豐號　恆裕公　德聚棧
王占富　張廷惠　林作彭　王子勤　孫景春　鄒本德
郝燕初　樂美祥　李實忠　胡肇賢　杜明智　宿兆春
裕豐號　丁東明　鄒海樓　張徐其　慶孟　尹鳳珍
林吉寬　楊壽農　安克忠　姚醫室　王寶雲　趙祥
黃錫玳　喬得財　孟廣美　陳慧珠　春泉居　唐明鉞
姜省三　仁和昌　程萬祥　南雲號　姜雲奎　蘇公泉
史成章　仁和昌　張同喜　永茂昌　郭正方　蔡錫明
楊文卿　合興成　劉子璞　劉常明　梁榮春　楊雅忱
聚盛號　劉恆財　聚成永　張廷五　潮州同鄉會　永
和實業公司　泰安有限公司　興華洋行　藤井寶號
魯東商店　匯通公司　大光明電影院　商記豬肉舖
遠東保險社

無法投遞報電

四月二十一日	六五八九	鄭州	四八二四
四月二十六日	二七一四	大阪	大沽路利記
四月二十七日	八〇九五	柞山	曲阜路小紳總組　王宗仁

小評　焚燒煙土之感言

膠海關於昨日午後焚燬大宗毒品，其中之嗎啡海洛因，係來自外洋，其製造如何費工，吾人不知，獨有烟土一物，純爲農人勞力之所獲，因攜帶不密，被關卡查獲，一舉而焚之，此固國家禁毒之善政，但一念農人爲種烟所出之勞力，得此結果，亦殊可憐。

嗣後希望各地方當局，對於禁烟之事，嚴厲行之於播種之前，能如此不但不傷農人之力，且可使烟土眞能斷絕來源，若待成熟之後，無論如何嚴查，恐難期肅清之效也。

興業地產公司

本公司營業要目
一、代理房地產買賣
二、代辦登記過戶
三、代理房地產押款
四、代辦一切信託事務
五、介紹建築工程　代辦估價設計
六、代收房地租金
七、代理水火保險
地址　交通銀行大樓三一〇號
電話　五五三三
電報掛號　三〇〇〇

羊奶出售

本飯店出售優良羊奶各界有欲訂飲者請以電話通知
青島觀海一路二十三號　德國飯店　電話三九五七

朝大旅青同學公鑒

茲擬於四月二十九日下午二時假熱河路于世琦律師事務所開朝大旅青同學會籌備會凡我旅青同學務希屆時賁臨無荷
發起人　張廷惠　蔡仁端　于世琦　管謹譯　米衡　纂書坫　張仁壽　劉本釗　全啓

賽馬通告　第八號

本會『春季正賽』日程如下
四月廿八日(禮拜六)第三天
四月廿九日(禮拜日)第四天　香檳賽
每日賽十一次由午後一點鐘起賽
馬書每本九角可用四天每次均載有參加之馬名及路程並附載上幾次經過之成績
搖彩統票自一號至三百號可來會預先購定頭三天每天每號售銀十二元第四天即四月二十九日每號連加春季大香檳一張在內售銀廿二元
春季大香檳票定於四月二十九日午後第九次馬在匯泉馬場當衆開彩現已發行欲購從速每張十元　市內中山路曲阜路轉角
青島萬國體育會　電話三八〇二號

中醫　劉稚樵

寓金口一路十號

北京康乃安大夫監製

婦女馳名良藥　調經養血膏丹　外貼內服奇効無比

此膏本醫家傳祕方功效神奇專治婦女經血不調前後錯亂經多經少血色不正紫黑成塊下寒白帶崩漏不止行經腹疼肚脹心積氣及寒凝疝瘕癥左右作疼腰腿痠軟肢體無力燒冷往來面黃肌瘦不思飲食自汗盜汗咳嗽痰喘肝鬱作脹子宮虛冷久不受孕一切氣血兩虧經閉乾血勞症服用千方百藥不好醫治無效速貼此膏立能見效每貼六毛大張一元

內服　調經養血丹　主治同一功效尤佳每盒一元加料二元另有主治詳單外埠函購另加郵費二角

北京康家祕方　虎骨追風丸

肝風氣串四肢麻木手足浮腫半身不遂十年二十年老寒腿千方百藥治不好者速服此丸
定價　每付大洋二角五分　每盒二元
北京康家祕名妙藥此丸舒筋活血暢通十二經絡行調身之骨節專治男女新久受風受寒腰膝肩背筋骨疼痛

全牛補腎丸　立止夢遺　滑精專治　腎虛陽痿

此藥專治男子腎虛腎寒勞過度精冷精滑陽痿早洩快感缺乏久無子嗣勞傷咳嗽腦系不足記憶退減頭眩自汗盜汗腰痠疲倦凡男子一切腎虧不足四肢無力飲食無味等症服用此丸立見功效增精神換發誠男子之寶品也價目每盒六付大洋一元

肝氣大王　舒肝丸

此藥專治男女新久肝氣不舒暴怒傷肝憂思傷脾飲食傷胃以致胸結兩脅膨悶脹滿胃脘刺痛嘔吐吞酸噎膈反胃倒飽嘈雜不思飲食心跳神倦怔忡驚悸面黃肌瘦腰背抽疼四肢麻木一切肝鬱肝氣諸症無論新久均能立奏奇效惟於肝風一症尤有特效不但立止服久催保除根永不再犯價目每盒一價另有主治詳細仿單
▲青島分銷處　太和春　金鄉路十二號　魯海藥房　黃島路中間十六號
▲濟南分銷處商埠小緯六路北口大仁堂藥房
▲總發行北平前門外興隆街弘福寺福安醫館
外埠函購另加郵費兩角信直寄兩平總號款到立寄不誤

公華印書局遷移啓事

敝號開設十有餘年久蒙各界榮幸惠顧實深前因德縣路原址房舍窄狹諸多不便現遷至博山路五十號即墨路轉角新址照常營業並添購各種印刷材料大加擴充取價格外從廉各界惠顧無任歡迎此啓

張竹君醫院廣告

△治療科目　內科　外科　產科　婦科　眼耳鼻咽喉科　小兒科　皮膚花柳科　注射各種藥針及種痘
△治療時間　每日上午九點至十二點下午二點至五點星期日上午九點至十點半鐘　病不在此例出診隨請隨到
△治療價目　出診五元市外酌加　門診一元掛號費免收　夜間星期加倍　接生費二十元起碼難產另計貧者另議產婦已掛號者診療費
院址中山路一五四號　電話四一四八　院長張竹君謹白

請喝牛奶的注意　瑞士羊奶

根據歐美化學家醫學家的證明羊奶有下列的優點
(一)羊奶是鹼性質牛奶是酸性質牛奶與羊奶到胃裏的反應作用不同所以患胃酸過勝的人喝牛奶是很不相宜
(二)羊奶的脂肪油球小多三十分鐘便完全消化牛奶需要兩小時喝羊奶可以省去胃內工作四分之三的時間消化不良的人以及缺乳嬰兒應改用羊奶
(三)鐵質是我們血液中最需要的成分牛奶含鐵質極微羊奶所含滋養成分豐富且鐵質比牛奶多至七倍或十倍所以羊奶是謀身體健康有力的滋養品
(四)人人都知道牛是容易有肺結核病的所以喝了這種病牛的奶就有傳染病危險羊是不易染有肺結核的動物所以喝羊奶是最安全無比
一磅瓶一角四　半磅瓶七分
仲家窪東嶺
模範瑞士羊奶場謹啓
如蒙試用請直接函定或電知同聚永五四八九

各地新聞

韓復榘出巡
行抵長清南關 小飯舖用早餐
隨帶說評詞之李某 就案旁說水滸一段

濟南快信，山東省政府主席韓復榘，現以戶匪劉桂堂殘部業已完全解決，剿匪軍事行動終了，軍事稍爲清閒，政治尤應急謀進行，在劉匪入魯前，韓氏即有出巡魯北各縣之準備，迄未成行，現乃決定先赴黃河上游東平，東阿，壽張等縣接見沿河父老，徵詢歷來治河利弊，昨日(二十五日)佈署完畢，今日(二十六日)早七時出發，有省府顧問韓多峯，葛金章，過之綱，張將軍聯陞，副官主任孟廣山等，另有衞士一排隨行保護，其預定路綫，沿黃河南岸之汽車路，先到長清，再到平陰，東阿，赴范縣，濮縣，再往石頭莊堵口工程處視察，就近赴荷澤視察實驗縣區，三四日即可返濟，略事休息，再赴魯北，韓氏行後政務交由民政廳長李樹春，省府祕書長張紹堂代拆代行，軍務由二十二師師長谷良民，總部參謀長劉書香負責，據韓氏臨行對記者談，此次赴黃河沿岸視察沿河情形，黃河工程，及石頭莊堵口工程，並擬赴荷澤視察實驗縣區情形，三四日可以返濟云。

三四日即返濟南
據本日(二十六日)晚八時半東長途電話：韓等一行，於早八時一刻，抵長清，縣長李起元，公安局長黃介甫等，到東關外歡迎，韓下車向縣長等略詢數語，仍登車進東門，出南門，斜穿城內而過，在南關外小飯舖用早餐，韓隨行帶有說評詞之李某，於此時說演水滸傳一段，以破旅途寂寞，飯畢，仍登車西行，十點到望山口，此地緊靠黃河，有河務局所設之石料處，韓當下車休息，由該處主任周尚文招待，韓因念及魯東日照一帶，恐有劉桂堂散匪，乃由望山口拍一電報至日照，令縣長楊金彪轉知吳元興團長，對於劉部散匪，一重嚴厲辦理，如有怠忽即唯該團長是問，十點半更西行過平信縣未停，下午二時到東阿亦未停，不料路途走錯，抵距東阿縣城八里之姜溝，發覺後，乃下車休息，併召集當地百姓談話，詳詢民間疾苦及去歲被水情形後，遂折回東阿，迨到縣府已下午三時，下車後，先赴監獄，集合犯人講話，約有囚犯三十餘人，韓併問各囚犯有無冤抑，及看守有無勒索與虐待情事，有押犯趙玉經者，當向韓氏陳述其犯罪緣由，謂伊共有三子，因大子二子將其三子打死，大二子均偕逃亡，係代子認罪者，原判決徒刑四年，刻已執行三年，曾遭獄吏宮兆才，用(坐火爐)帶(火鏈)等非刑，先後勒索大洋六十元等語，韓聞之勃然震怒，當將獄吏宮兆才棍責百下，並予撤差，韓併自出六十一元與趙玉經，謂坑汝者爲官家，今復由官家還汝(趙玉經)損失云云，韓旋到縣府休息，進晚餐，時縣長莊守忠因視察黃河工程，始行趕回，韓當訓令縣長莊守忠，謂押犯過多，且日久未決，宜速訊結，併提訊未決案件四五十起，仍交縣長速爲訊結，四時離東阿赴東平，七時到達，縣長張志熙，公安局長李耀榮，及其他機關職員等，夾大清河南北兩岸歡迎，列隊長二三里極爲整齊，韓當因天晚未及視察，決在該縣停宿袁姓家中，明(二十七日)早六時召集公務員，民團大隊，公安局人員訓話後，(所召集民衆在民教館訓話)，然後再赴石頭莊視察黃河工程云。(二十六日)

劉匪消滅後
魯韓將獎勵出力人員
剿匪軍已分別返回原防

濟南快信云，竄擾山東一月有餘之劉桂堂殘匪，截至二十四日經魯軍之包圍擊剿，始告解決宗竣，山東省政府主席兼第三路總指揮韓復榘，以匪已敉平，當令剿匪各軍分別返回原防，各縣趕辦清鄉，計此次參加剿匪之二十二師谷良民部，及直屬部隊開回濟南駐防，騎兵團李宣德部亦回濟駐防，二十師之張樹林旅開回濟甯，榮光輿旅開回烟台，陳德璧旅回膠，二十九師曹福林部仍回膠濟路沿線一帶原防，八十一師展書堂部亦回濟南駐防，魯南臨沂仍留李占標旅駐防，甯純孝旅仍回臨朐，現正分別開拔中，惟劉匪解決後，韓氏仍恐有散匪匿居混跡鄉間，特令各縣迅速清鄉，以絕匪蹤，並於各軍回防之際，沿途搜索肅清，一方面再由各縣會同駐軍在各重要路口設卡檢查行人，以免匪徒漏網，再關於此次剿匪固賴各軍之奮勇兜勦，而中央空軍之轟炸，尤爲出力，韓氏特致電徐州航空隊長表示謝意，所有各縣縣長，鄉鎮長，及本省長途電話，長途汽車等處人員，亦均能認眞協助，將分別獎勵，惟須俟韓氏視察黃河上游完畢歸來後，始頒發給獎云，又總部今日(二十六日)槍決匪犯四名，均劉匪黨羽，計一李漢(劉匪部僞副主任之聽差)，二，王敬榮，(匪部連長聽差)，三，苗連茂，(俱係被俘擄)聞爲劉桂堂之乾兒，四，張子貞。 廿六日

濰縣中學
春運大會
昨今兩日舉行

濰縣通訊，濰縣中學定於本月二十七八兩日，舉行春季運動大會，全校二百餘人皆參加，每生參予比賽之項目至少一項，至多不得過四項，田賽在該校操場舉行，徑賽則以該校操場過小，不敷應用，特商借駐濰縣八十七旅之操場舉行，茲將運動程序標誌於次 四月二十七日上午，成人組，急行跳遠決，童子組 鉛球決，成人組，鉛球決，女子組，急行跳遠決，童子組，立定跳遠決，成人組鐵餅決，童子組鐵餅決，甲組籃球賽，下午，女子組，壘球擲遠決，童子組，急行跳遠決，成人組，三級跳遠決，女子組，鐵餅決，成人組，標槍決，女子組，鉛球決，成人組，跳高決，童子組，跳高決，乙組籃球賽•二十八日上午，成人組百米預，童子組，百米預，女子組，五十米決，成人組，八百米決，童子組•四百米決，成人組•二百米決，童子組，百米決，女子組，百米決，童子組，八百米接力決，成人組，八百米接力決．童子組，二百米預，成人組，百米決，童子組，八百米決，成人組，四百米決，女子組，二百米決，童子組，二百米決，成人組，一千五百米決，童子組，四百米接力決，成人組四百米接力決。

南運河水淺
商船停駛

天津通訊，本省南運河道，淤淺已久，當局雖組設疏濬委員會，惟因商界攤款無着，迄今四年，開工疏濬，尙渺無消息，故在該河行駛船隻，必待潮滿方能勉爲通行，河道阻滯，船商減少，沿河縣鎮，亦受莫大影響，對於疏濬，無不渴望開工，乃近來該河唐官屯九宣閘管閘員，仍不體念船商困難，值此稻田耕種尚非需水時期，突將閘板提放，致河水過淺，船隻動轉不能，各船戶當經推派代表王文春等，呈請水上公安局轉向河南運務局交涉，速將該閘關閉，以維交通，而蘇民困，該局據呈，當經派督察員韓文卿，持函前往建設廳，面請轉咨河局關閉九宣閘，昨建廳已允令局關閉云。

青市商情
廿三、四月廿七

◆現

支數	牌名	價
三二	五星	二二〇•五〇
三二	銀月	二二七•五〇
三二	寶船	二二四•五〇
三二	花蝶	二二四•七五
三二	寶來	二二〇•五〇
二〇	五子	一八九•五〇
二〇	銀月	一八六•〇〇
二〇	宮女	一八六•五〇
二〇	五星	一八三•五〇
二〇	寶船	一八三•七五
二〇	寶來	一八一•五〇
一六	五子	一八〇•〇〇
一六	銀月	一七八•九〇
一六	金貨	一八二•〇〇
一六	五星	一八〇•〇〇
一六	寶船	一七六•二〇
一六	寶來	一八七•五七
一二	金貨	無市
一〇	五子	一五八•五〇

◆割

支數	牌名	價
一〇	寶船	一六九•〇〇
一〇	寶來	一六三•〇〇
42 二	股五子	二七八•
42 二	股花蝶	二七〇•
24 二	股銀月	二七一，
42 二	股立馬	二七一，
42 二	股水月	二七二，
42 三	股五子	二九二•〇
42 三	股花蝶	二九〇•
32 三	股五子	二六五•〇
32 三	股五子	三〇〇•〇
32 二	股寶船	二九五•〇
20 二	股五子	二三七•〇
20 二	股寶船	二三四•〇
20 二	股五子	二三七•〇
20 二	股寶船	二三六，

錢◆

遺失作廢聲明
啓者茲因前和聚福號會借到種德堂大洋二千一百六十元到本年四月二十號到期當時立有票回一只給該堂收執後因和聚福於去歲歇業該款歸耕讀堂到期照付到期耕讀堂又商得種德堂繼行借使另立新票將舊票換出不料該舊票在途中遺失除向種德堂通知外特此登報聲明無論何人拾得概作廢紙 耕讀堂啓

遺失會單
萬國儲蓄會第一八二六一號戶名倪大明會單業已遺失除向該會掛失外特再登報聲明作廢 倪大明啓

離婚聲明
緣氏於民國十三年憑媒嫁與濰縣劉晉甫之子劉孝梅爲妻不料未及半載孝梅即搆成民法第一千零五十二條第八款之離婚條件現得其法定代理人之同意及信件雙方議妥氏已於本年二月間遷出劉宅自即日起完全脫離婚姻關係以後男婚女嫁各不相干恐未週知特此聲明再以當時婚柬年遠遺失各未退還經雙方言明以後無論何方之婚柬發現概作無效報紙作證不另立離婚字據合併附告 朱氏謹啓

敝公司職員張明元君於去歲辭職現在青市另有他就恐未週知謹此奉聞
廣西路十九號
大昌實業公司謹啓
電話四二〇二

遺失聲明
啓者敝號復祥泰茲於國歷四月二日在界湖鎮集市中失落所口仁祥號票二只號碼洋字第三百三十六號票一張計洋三百元又祥字第四百零二號票一張計洋二百元共計大洋五百元正俱係青島東盛昌照付茲因偵遺失除向東盛昌聲明遺失止付外嗣後該票無論落於中外人手概作廢紙特此緊要聲明
沂水張莊復祥泰啓

膠海關監督稅務司公署布告 第四五九號
爲布告事案查進口貨物原產國標記條例前奉財政部令改自本年七月一日實行本關於上年十一月間第三二四號布告公布在案茲又奉部令將上項條例屆時暫緩施行俟決定施行日期再行令知等因奉此自應遵照辦理合亟布告俾衆週知此布
中華民國二十三年四月二十三日
監督袁思彥 稅務司柏德立

膠海關監督稅務司公署布告 第四六〇號
爲布告事現奉 政府令另關於米碎分類徵稅辦法修正如下(一)米碎所含糠類重量在百分之五十以上者應照進口糠麸之稅則徵稅(二)米碎所含糠類重量爲百分之五十或在百分之五十以下者應照進口穀之稅則徵稅惟現時粵桂閩三省進口之穀尚未一律辦理所有上列第二項米碎如在粵桂兩省進口則予免稅如在閩省進口則應照稅則上稅率減半征收但若由該三省運往國內其他各處概須於到達口岸照應先進口稅之數補足征收仰各商人等一體知照特此佈告
中華民國二十三年四月二十四日
監督袁思彥 稅務司柏德立

膠海關稅務司公署布告 第四六一號
爲佈告事本年五月五日係革命政府成立紀念日本關放假停止辦公合行布告仰商界人等一體知悉此布
中華民國二十三年四月二十四日
稅務司梅維亮

緊要聲明
敝公司之售貨員楊永藻自今日起(即四月二十三日)與敝公司完全脫離關係恐未週知特此登報聲明
英商卜內門洋碱有限公司

北平師大附中青島校友分會籌備會啓事
啓者近由附中留青同學多人發起組織校友分會已成立籌備會並訂於五月六日上午八時舉行成立大會凡屬附中畢業或修業同學以及前任教職員聞訊務祈前來湖南路十四號鶴晦氏中國銀行陳伯陽君處接洽以便參加本會實爲德便此啓
膠濟鐵路四方機廠王懷宗

上海久新琺瑯股份有限公司
精製九星牌；火油爐，面盆，杯子，食籃，飯碗，飯鍋，茶盤，字牌，及醫藥用具，
完全國貨

質料堅固 顏色鮮艷 使用耐久 定價低廉
•製造廠及發行所•
上海製造局路三六三號 電報掛號九六七一號
上海租界接洽處 五馬路滿庭坊廣福里十一號
◀本埠各大批發號均有出售▶

鳴謝中久醫院池院長啓事
逕啓者敝號夥友范正亮於本月二十一日忽患急性腦膜炎勢極猛烈命在傾刻急延中西醫診治均皆束手旋即發往江蘇路中久醫院請池院長治療經施手術數日痊愈似此起死回生無以爲報謹登報端以鳴謝悃
友人 王東周 張子文 范星茗 源隆皮廠 仝啓

襪子大王
「恒義昇襪廠」
由四月廿一日起舉行——春季
非常大減價廿一天
男裝六十支雙線夾底襪每雙祇售二毛七分
彈簧釘香港雙線男襪每雙祇售一毛五分
女裝雙線襪每雙祇售一毛六分 童裝自由花襪每雙祇售三分
大批熱水瓶百餘種色樣美觀保暖四十小時八不熱每只可換二
只備有五磅大口菜瓶大用膠鞋廠各種籃球鞋跑鞋學生鞋每雙
自五毛五分起 應時春秋衫球衫香港蔴紗汗衫格外便宜
地址濰縣路南
電話三二二一八

新開大西洋鐘表眼鏡行

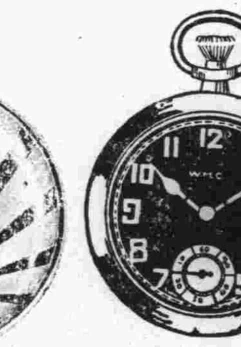

三號夜光表
每只特價洋壹元六角

三號新式跳字表
每只特價洋貳元貳角

三號火車表
每只特價洋壹元五角

最新式女用長方夾白金手表
每只特價洋拾貳元

新式女用長方夾白金手表
每只特價洋七元貳角

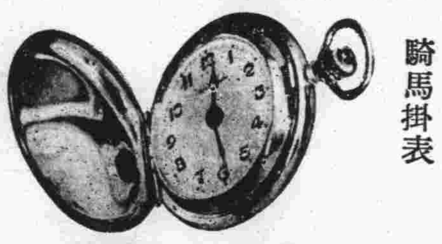

四號鋼殼騎馬掛表
每只特價洋叁元五角

嶗山水晶眼鏡
每付特價洋壹元八角

以上特價品每日上午九時至十時下午三時至四時發售每人限購壹只

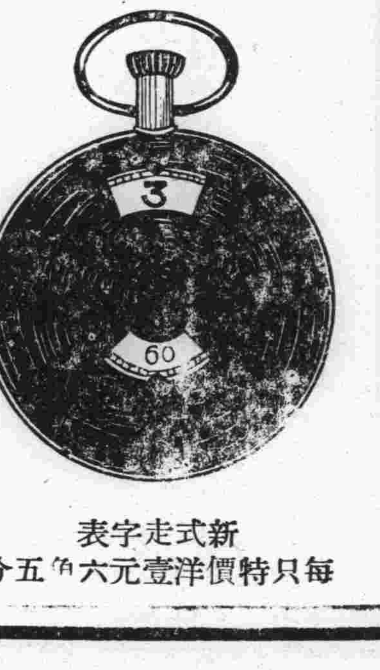

新式走字表
每只特價洋壹元六角五分

旅行新式皮包機
每只特價洋拾壹元

地址 中山路北段

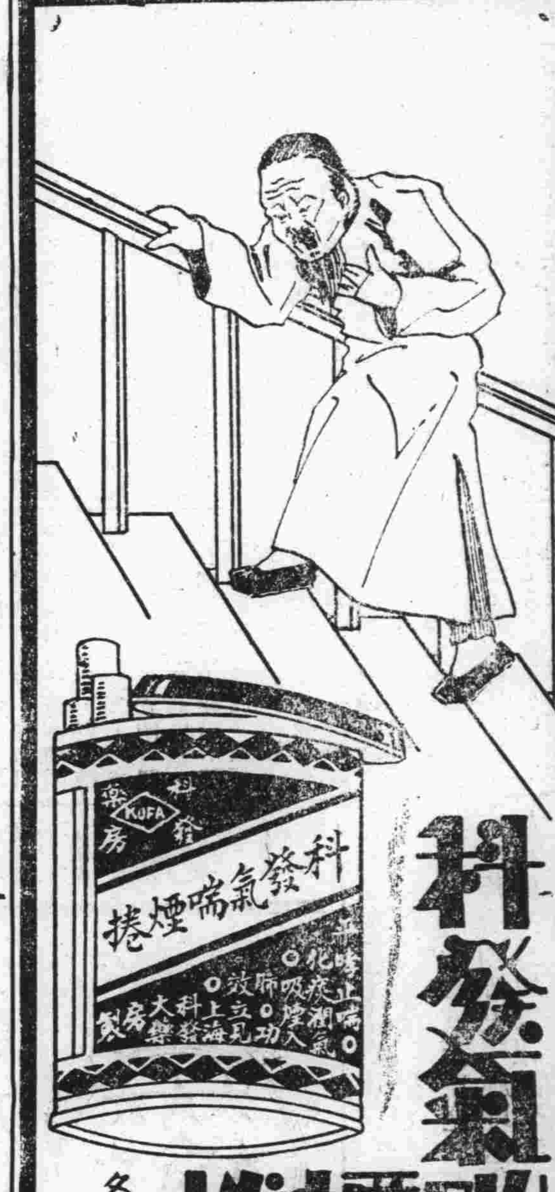

科發氣喘煙捲

平哮止喘 化痰順氣 有百發百中之妙

各埠各大藥房均售

上海科發大藥房監製

中魯銀行儲蓄部

財政部註册實業部登記

本市唯一無二兼辦儲蓄之市產銀行

全體董事監察人暨總經理負無限責任

大陸銀行附設

大陸貨棧

收費低廉 押欵便利

棧址上海路 電話五一六〇一

阿墨林

AMOLIN

去濕止癢 殺菌消毒

脚趾濕癢 一滴即靈

癬瘡酒濕 藥到病除

上海百昌行獨家經理

青島代理神州藥房

購時認明阿墨林三字註册商標庶不受欺

青島海軍工廠營業啟事

敝廠自開辦迄今歷有年所內部設備如冷風機瓦斯燒桿以及各種重要機器無不應有盡有但向皆承修軍艦工程對於各界少所貢獻殊深抱歉茲爲服務社會發展工業起見近復設置電桿機廠添聘專門技師承辦各種船舶橋樑機器鍋爐木器家俱及一切鋼鐵工程價格低廉工作迅速如蒙惠顧無任歡迎

廠址青島菏澤四路一號 電話四一四一七 四一一六一

千萬人身家性命葬送此穴

詳細功效請看仿單

君要戒除鴉片快服
君要戒除紅丸快服
君要戒除嗎啡快服
君要强壯身體快服

戒毒功效勝於其他單純方劑百倍完全根據醫藥原理允稱爲科學的戒毒聖品有百利而無一弊倘能安心信服本品無論何種惡嗜均於不知不覺自在妥適中戒除之兼補身體永無病患

如貴地無處購買可附郵票一元五角寄上海北京路國華大樓華美洋行當班由郵局寄奉一盒

威利糖丝

是百補聖品 是戒毒之王

美國威廉喬治博士費心偉大發明 中國總經理上海華美洋行

美國威利化學製藥廠遵方監製 全國各埠各大藥房均有出售

大好春光正宜戒烟

青島總經理金星大藥房

英雄只怕病來磨

有很多勇敢戰士對於自身安逸絕不置意而有時却需要一種可靠補品爲其恢復健康足證『英雄只怕病來磨』爲不虛之諺也似此英雄明哲之戰士梁鐸團長亦即其一其所選之補品又係天下馳名補血健腦聖藥韋廉士醫生紅色補丸如其他無數有識人士所選用者也

梁鐸團長現駐河南鄭州其來書云『予於廿歲前常患面黃頭暈身體不健各藥無效乃試韋廉士醫生紅色補丸不久精力顏容均復其舊去冬轉戰長城備嘗辛苦又覺不適竟患便血之症以致血虧想及前次韋廉士醫生紅色補丸之效乃決續服由唐山購來六瓶服畢四瓶便血頓愈又服數瓶面色豐潤精力大增同輩見之驚異不置因特述原委并附相片以誌謝忱』

韋廉士醫生紅色補丸爲糾糾武夫之良藥亦爲纖纖少女之神丹其治血虧病症如血氣衰薄神經衰弱消化不良早老痛瘋婦科各症已馳名天下五十餘年矣

各藥房皆有出售或直向上海江西路四五一號韋廉士醫生藥局備購每瓶一元五角六瓶八元郵費不收

喉痛不可大意

喉部爲人身弱點而却又是要點之一務宜妥爲保障以免病菌之侵襲若覺喉痛雖然輕微不可大意立即含用韋廉士吸入止咳片即覺輕鬆而免增劇際此冷暖無常之氣候不時含用此片實爲防患未然之安全辦法其効之大無與倫比蓋其芬芳舒適之滅菌防腐藥氣能直達肺部氣管無孔不入無微不至藥氣到處喉囊停止炎膜滋潤逆氣平順病菌消滅是故治療喉胸疾病不感絲毫痛苦而奏效最速者無有過於韋廉士吸入止咳片矣

各藥房均有出售或直向上海江西路四五一號韋廉士醫生藥局購備每瓶一元二角郵費免收

北票煤礦公司總批發處

天龍公司

總辦 龐睦堂

批發分銷處 關東州 營口 上海 天津 北平 青島 芝罘 龍口 威海 登州府 以及中國沿海一帶各商埠

有願包銷者請至辦公處接洽可也

辦公處 大連西崗街福順義銀號 營口河南北票分廠

出售來克亨雛雞及種卵

來克亨雞，為世界著名多產雞，每年能產二百五十至三百卵，雞卵每個重量二兩多，雞的體質強壯，能抵抗一切的雞病，舉辦雞場飼養來克亨雞最為經濟，家庭中飼養三五隻可以觀賞，又可得佳美卵食，本場為提倡雞業起見，廉價出售種雞，如蒙賜顧，無任歡迎。

德華養雞場 地址宮崇營西首

四方路 福隆綢緞莊

綢緞顧繡。花色齊全。

▲價格公道▼

▲請君比較▼

陳列完備。歡迎參觀。

電話五〇八三號

成和堂書局

新到大批運動器具

◁特別廉價▷

地址濟甯路 電話四一八〇

▲本市經售處鴻新照像館中山路 天真照像館中山路▼

蔡司伊康特快軟片

▲藥膜細密感光最速 無論光線強弱 皆可攝得美麗照片▼

歡迎承索照像器械樣本請函

總經理

禮和洋行光學部

青島吳淞路三十號

伊康 ZEISS IKON 蔡司

X光綫齒科外科

鈴木齒科醫院

青島觀海一路二十號 電話二一〇四三番

萬國儲蓄會

開標結果報告

民國二十三年四月十六號

第一特獎 第四二八七二號 北平儲戶得洋五萬元

第二特獎 第四五九二九號天津北平上海儲戶合得洋壹萬五千一百十四元

（末獎）（六字）

青島分會儲戶得中頭獎號碼列下

第一〇五四五號 第一〇六〇二號 第一三九一二號
第二〇一五九號 第二六五二〇號 第五九九四〇號
第六四八一號 第七六四八七號 第九二一四七號
第九二六九五號 第九七二〇二號 第九八九六九號
第一〇〇二九四號 第一一二九〇一號 第一二〇七七八號 第一二六一四四號 第一二九九三一號

以上每號得頭獎大洋二千元

本月得獎儲戶中第九二一四七號係本年三月份新入會者又第一二六一四四號係本年一月份新入會者又第一二九九三一號係於本年四月份新入會者祇付款一個月而本月開標均中頭獎可謂幸運矣

報上所載號碼如有錯誤當以本會正式號單為憑欲閱詳細號單希來本會查閱為荷

詳章函索即寄

青島萬國儲蓄會啓 山東總分會 館陶路二號

淋病一盒藥

沈火山監製

專治急慢性淋 多年久治不愈老白濁

五淋白濁唯一特效救星

▲說明▼這是華北久著盛名治淋的惟一聖藥不是專以廣告宣傳胡吹亂誇欺騙者流此藥是從多年實地經驗得到的真效果急淋速愈慢淋除根市上一般普通油劣劑

▲主治▼尿道炎約小便短促黃白粘質精糊淋口腎虛老濁綿綿不斷淋後受寒傷風氣血虧損此藥殺菌清毒止濁七天之內完全斷根

功效遠勝注射內服淋藥

特製金屬盒盒上印有紅黑二色之字以防假冒購者認清

真正一盒藥 盒樣

淋病壹盒藥 沈火山 久春堂藥房 大醫士 本國科學原理之新發明

無論急性慢性五淋白濁 唯一總發行所 天津日租界旭街南

定價 小盒兩元 大盒四元

麝香化血丹

乃是婦女救星神奇效驗馳名各省 此丹專治婦女經閉不通三五個月不見氣衰血塊胃黃肌瘦嘔吐惡心腰酸腹漲肚大成形鬼邪胎病子死腹中不下婦女乾血癆疾等病只用一付立下 實者三服百病化為血水保險元氣不傷破血化瘀孕婦忌服 每付二元加料四元

少山氏乾坤化癥膏

不必行針吃藥 腹中痞塊立消 此膏力能攻堅化塊降瘀血生 破瘀結化積聚專化婦女食塊氣塊寒塊化結腹痛白帶氣積乾疹七癥八瘕經閉病塊貼此膏由堅而軟由軟化消百不失一定價小貼三元中貼五元

總發行天津久春藥房 總路日租界橋立街

青島分銷處 濟海藥房 黃島路十六號 太和金春 郵路十二號

律師 宋士斌 曲暄田 聯合啟事

本律師合組事務所，專辦民刑訴訟及非訟事件，辦事敏捷，當事人如係赤貧，並得酌免公費，事務所平原路五號樓上

全球馳名駐顏益壽催孕強腎聖劑

德國壽爾康補丸

確為固腎培元之聖品！真是萬世不老之奇藥！

壽爾康：是採取牛羊猿猴馬鹿等壯健動物睾丸卵巢腦神經粹等新鮮內分泌液，經紫光電提煉，用科學方法製成，所以絕對新鮮，久藏不腐，實為科學的臟器療法，回復少壯，改造青春，奇功神效，遠勝華賜一切的腐舊無效補品萬萬倍，更非市售含有毒質之壯陽藥物惹起假性的催春劑所可比擬：

內分泌腺與生殖機能

生殖：是天賦的本能，康健的男女，個個有生殖的能力，男性的睾丸，女性的卵巢，就是生殖力的主宰，如果因「房事過度」「衰老虛弱」「生理變態」等原因，而致內分泌腺發生障礙，則生殖機能亦即消失矣：

壽爾康：是德國最名貴之動物臟器製劑，獨具改造生殖機能的絕大權威，凡年老力衰之男女，服之立能恢復其青春時代的生殖機能，確具絕大功效，歷經實驗，百試不爽：

特效 神經衰弱 腦虧遺精 性官能病 男女隱病 補腦補血 補腎強精 滋陰益髓 調精廣嗣

德國大學教授醫界泰斗安特諾元老博士，為創造內分泌結晶，（盼好而蒙）成功者第一人：全世界確還沒有這樣同類的製劑發現，故獲到英，美，德，法，意，各國政府褒獎，全球醫師實驗證明，中央衛生試驗所化驗：

男用 壽爾康 專治男子性神經衰弱，陽萎早洩，夢遺滑精，生殖無能，諸虛百損，確具滋陰扶陽生精益髓老翁種子的奇效：

女用 壽爾康 專治婦女子宮病，經血不調，冷宮白帶，氣虛血虧，久不孕育，有補血調經溫宮催孕古井重波之驚人特驗：

△特國威爾郎大藥廠鄭重監製▽

上海南京路五四號總代理處 柯爾登洋行 獨家經理

青島四方路漢成藥房

贈送科學的臟器新療法壽爾康實驗說明書函索即寄

如何保障小兒康強快樂

如要知道這個祕要當以其他父母之經驗為最佳之指導環球父母以十二分感謝喜樂致書稱羨嬰孩自己藥片裨益其子女之身体者紛至沓來良以此片調理腸胃功效無比對於兒科尋常疾病防治皆宜樂已累奏奇功故也

江蘇鎮江南府巷二號爵祿食品公司總理潘君聘正云『鄙人服務社會而對于家庭子女非常愛惜常恐其生病故不時與服嬰孩自己藥片因此幸得疾病全無身體茁壯精神活潑誠兒科聖藥也茲奉小女像片一幀以伸謝悃云爾』

嬰孩自己藥片形美味佳小兒喜服統治小兒腸胃疾病如肚疼便祕食積發熱傷風泄瀉蛔蟲出牙等症各藥房均有出售或向上海江西路四五一號韋廉士醫生藥局函購每瓶七角大瓶三元五角郵費不收

The Dynamic New DODGE 6

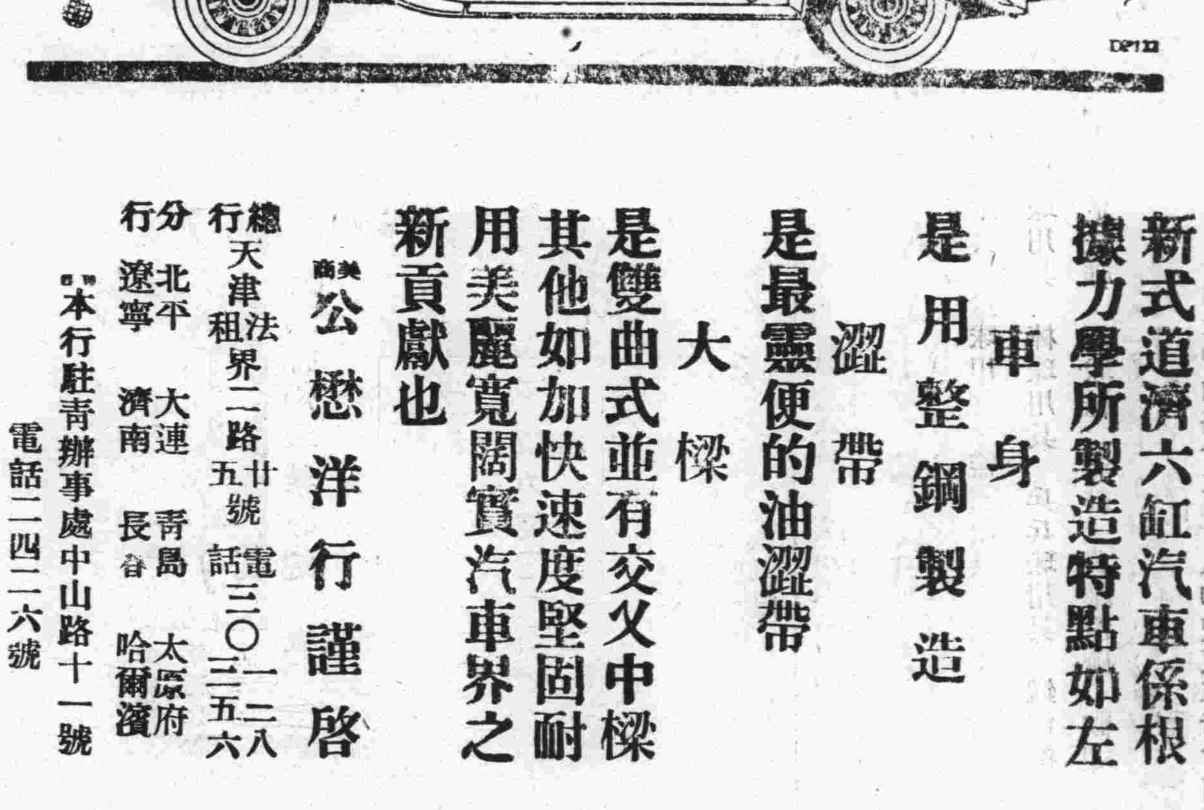

新式道濟六缸汽車係根據力學所製造特點如左

車身 是用整鋼製造

澀帶 是最靈便的油澀帶

大樑 是雙曲式並有交义中樑其他如加快速度堅固耐用美麗寬闊實汽車界之新貢獻也

美商公懋洋行謹啓

總行 天津法租界二路廿五號 電話三〇一二八 三三五六

分行 北平 大連 青島 太原府 遼寧 濟南 長春 哈爾濱

本行駐青辦事處中山路十一號 電話二一四二六號

半老徐娘漫譚

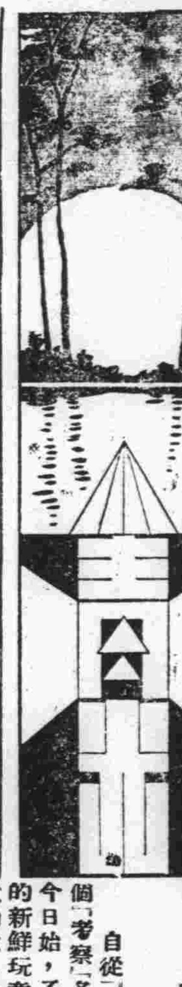

帶勁的時局

半老徐娘曰：時局而言帶勁者，蓋言緊張而不鬆也。

到底還是我們天朝，(莊戶話，中國之別稱，)講仁義，說道德，自有史以來，便擔起了替天行道的重大責任。雖然朝代改換了不少的名目，變易了不少的招牌，可是替天行道的天經地義，今之視昔，毫無二致。

自九一八事件發生以來，憂國君子們一個個慨然而歎曰：『中國將亡矣 中華民族將陷於萬刼不復之境矣，四萬萬國民將爲外寇之牛馬奴隸矣！』半老徐娘聞之，初則驚，繼則笑，於是乎越想越笑。俺這笑決非幸災樂禍，更非甘心當亡國奴。然則是笑也，何笑也？不用解釋，請看下文。

大部份憂國君子們，祇知其一，不知其二。說的具體一點，祇知國家有難，而不研究我們的難有「大事化小，小事化了」的必然性。

在世界上，替天行道的國家，惟有我們天朝。所謂替天行道之道字，自然不是汽車道，也不是火車道。要研究這個道字，半老徐娘不敢妄加解釋，祇有搬開古書，請古人幫俺的忙。中庸曰：『天命之惟性，率性之謂道』。又曰：『道也者，不可須臾離也，可離非道也』。又曰：『天地之道，博也，厚也，高也，明也，悠也，久也』。於此我們可以知道，這道字根諸天命，能聽天由命，便是替天行道；能替天行道，於是乎博矣高矣，明矣，悠矣，久矣。明白了這個大道理，便能證明中國不亡之因。

你看，東北四省陷落以後，舉國上下，不動聲色。我們的領袖，時時刻刻的以正義公理苦口婆心，感勸天下；同時我們聽其自然，等候列强受我們的感勸，予吾人以正義公理之助。我們常說：『公道自在人心』。世界各國的人，是人，而非禽獸，自然他們的心中也有公道在。

我們相信：大砲終究敵不住公理，飛機終究敵不住正義。我們暫時縱然吃點虧，然而『吃虧人常在』，吃虧的國家亦斷無被人滅亡的道理。

果然不錯，日本發出對華聲明之後，英國照會日本大加指責於前，美國朝野上下對日表示憤慨於後；同時俄法德意諸國輿論，把個蠻强的日本罵得體無全皮；神聖的國聯，更認日本對世界挑戰，正謀共同制裁之道。嗚呼，噫嘻，公道自在人心，公道自在人心。

於是乎時局帶勁矣。

我們的外交當局對日一再闡明嚴正的態度。挺起胸膛而言曰：『中國的主權與其獨立的國格，斷不容任何國家以任何藉口稍予損害！……中國斷不能容受列强間之共同束縛勢力，猶如不能容受任何國家之單獨束縛勢力。』聽，斷不能容，斷不容受，這斷字多帶勁？

替天行道的國家不怒便罷，一怒而天下震。此何故耶？曰：正義公理感人之深有如是者。

看罷，帶勁的時局，帶勁下去，帶勁下去，但願不再洩氣。(這最後一句，未免洩氣矣，然而全文之重要處，亦或在此一句。)

想一想不由你不笑(續)

呂吟聲譯 自世界語

諸位神聖

一位小俄羅斯人坐了車旅行。忽然車子翻了，陷在一個坑裏。那小俄羅斯跳下來，試着把牠舉起來，可是不行。於是他用足力氣，呼喊神聖的尼古拉人來幫忙。但是依舊沒有用。於是在失望中他大叫：「諸位神聖幫幫忙吧！」用力一推，車子翻了那邊去。「看你們！」他憤怒的叫出來：「你們不應當一起推的呀！」

× × × ×

免費入內

一位狡黠的戲棚老板發明下面那件有計劃的趣劇。在戲棚門前他寫着：「免費入內。」大批的人立刻塞滿了棚子。可是當看客們想要出去時，他們遇到兩位高大的門衛和一行寫在門上的小字句：「出去納費五毛。」成功是光榮的。差不多個個人都付錢，大笑他這個主意。

× × ×

就只一點

費了兩個鐘點，某城裏人解釋汽車的機械構造給他親戚，一位鄉下人，聽。

——好了，親愛的親戚，——城裏人說，——希望你已經很明白我的意思而現在清楚地懂得汽車上的每一個奧妙。

——是的，——鄉下人回答，——現在我清楚地懂得牠們；單單這一點我還不明白：沒有馬汽車怎樣會走動的。(未完)

拉糞回來

見非

拉糞到家，雞喔喔的啼；
睡在土炕上不解衣；
剛剛的入了甜美的夢，
妻幾次呼喚：「早飯熟哩」。

喜的是春暖日漸長；
一日工作，天半强。
盡量的撒糞，頻頻的耕耨，
欣看着肥大的麥苗，把疲乏忘。

手拿着钁頭，心不耐煩：
掏糞納捐，扒柴出錢；
吃的小米地瓜是新賒欠。
那重利的舊貨，幾時能還？

這個年頭眞是奇怪：
想不到的花銷都會派來！
棉麥價落的這般樣，
爲什么吃飯穿衣反難安排？

對話(十三)

王子

甲：(摩登破壞團團員)本團以救亡圖存爲宗旨，光明正大，貴團亦何必出來和我們作對？

乙：(摩登維持團團員)，別說啦，什麼救亡圖存，貴團的行動亦不過胡鬧而己。

甲：我們決不是胡鬧。

乙：你們果以救亡圖存之責自負，那末應做的事情很多，破壞摩登，能救得了中國嗎？

甲：那末，貴團的宗旨如何？

乙：說實話罷，什麼宗旨，胡鬧而已。

甲：我也說實話罷，咱們都是一樣。

評「虎魔王」

鐵彈子

虎魔王威風凜凜 嚇得影院冷清清
導演目力過於近視 劇情結構荒乎其唐

(續)

上當了！這時只有一點鐘全影院僅僅只有幾十個人，可憐！他們也像俺似的同樣上當了。

在他們的廣告裏，說得天花亂墜，什麼新奇的東西都有，但是，一切都是平凡，沒有什麼希奇。

「虎魔王」裏，我們能看見些什麼？只不過有幾隻老虎和別的野獸滾來滾去的玩馬戲，和蛇與豹，虎與鱷魚，獅與虎，牛與蟒等的搏鬥，也沒有更多的野獸的影子 在銀幕上往來的奔馳，它們都不能用眞實的畫面來激刺我們的神經，這是「虎魔王」的大缺陷。

當着一個野獸遇見了另一個野獸，便搏鬥起來，幾個探險家便站着看不化錢的馬戲，至於野獸呢，便不分勝敗的走散了。

一條大花蛇 緊緊的盤在人的身上，使觀衆不寒而慄了，多麼麻人，看過該片以後眞要三日作吐了。

陶爾的死，應該很能刺激觀衆的，但是，它只是草率了事了。

許多的畫面，都被呆笨的鏡頭擯壞了，失去了精彩。

甚至於虎魔王飲彈而斃的場面，也是用公式的描寫，這裏可以重複一句前面的話，「一切都是平凡」。

有人說在這裏可以看見一點馬來土人社會的情形。——這是客觀上給美國電影商人作無謂的宣傳。

在「虎魔王」裏 我們可看見帝國主義者對於落後民族的侮辱，小阿李大概是中國人？不管是不是中國人，我們要向美影商提出抗議！

在後一段還加了一幕馬靈裸體戲浴的畫面它很能在觀衆腦海中起了一種惡劣的幻想。並且中間還穿插了些「戀愛」的愛劇，爲着爭愛，陶爾便和亞勒也像野獸一樣鬥了起來。它雖然帶點諷刺，但是，這是一個誤會的觀念 它只知道人類間的私鬥之應該非議，而不懂得鬥爭的必然，因而便成了一種客觀上有害的空想。

導演，我可斷定他是一位近視眼的劇烈患者，野獸片在現在，是不是還熱烈的被人歡迎？它是落伍了！失去了已往的聲譽，況且還是一部劇情歪曲的作品。

總之，弄了一些動物，在鏡頭前胡鬧了一陣，浪費了二千餘尺的膠片，便成爲這部「虎魔王」，而値得我們驚嘆的，倒是美國電影商人的這種浪費！

聽說這次福克斯影片公司，一共來到中國有十一部片子，其中最好就是「虎魔王」，其餘十部片子的好壞，總可推想其大概，並且十一部片子須一次租訂，不能單租「虎魔王」，由此可見美國影商的營謀有方了。

反正不值四角錢，至多只値五個大銅子，若在俺濟南，恐怕連五個大銅子都不值了。(完)

吹文嚼字室隨筆

自從「出洋」名詞發生以後，接着「齊一變至於魯，魯一變至於道」的又變出一個「考察」名詞，其實這兩個名詞 在我們貴國早已投胎降生 落草墮地，並不自今日始，不過把這兩個名詞聯繫到一塊，成了一個「出洋考察」，却倒是最近發明的新鮮玩意，自從這個新鮮名詞發明以來，嗚呼哀哉，也不知有多少得意和不得意的大人先生們，追蹤接踵的同走上了這條大道。

張發奎是早已出洋了，蔡廷楷最近也走上了這條道了，譚啓秀聽說也跟着蔡廷楷趕上去了，還有區壽年大將軍近來正在籌備之中，大約不久也可鼓輪而西，實行他那「考察軍事，學成歸國」的誑話了，這幾位不都是『令出山嶽動，兵發鬼神驚，』當時不可一世，赫赫有名的人物嗎？然而一變再變，竟變上這條道路去了，此外還有政府特派的「出洋考察」者，類如楊杰等等人物，屈指數來，不可勝數，這也不必多提。

且說歐洲洋鬼子國，眞好像一座能造就幹才的機器，眞好像一處批發知識學術的場所，不但我們國內失敗的大人物，都頂上「考察」的招牌，跑去玩上幾天，便是我們堂堂天國中央政府，也情願不惜巨資，十萬二十萬的發給「考察」費用，叫他們去溜達溜達，開開眼界。

說起我們貴國的現在來，實在也眞需要種種專門人才 不信你看，只要說是從外國考察(？)回來，發表上幾篇「昨日死今日生」或是「努力團結一致對外」的意見和談話，經中央詳細甄別，澈底審查以後，說是合格，好，立刻便可以賞給你一個……大官。

出洋考察的先生大人老爺們，努力吧，我們當老百姓正在眼巴巴的期待着，盼望你們帶回來一些好東西呢。

青島一遊(十七)

小朋友的作品 陳象泱

當我們前去看小猴時，那眞使我笑個不住，眞個的笑歪嘴巴，並且肚子也被它——笑——弄痛了，你看，牠上鐵絲網去搖擺搖擺，便跳下來，滿地尋找食物，牠先聞了，再咬一點嘗嘗，好的便偷偷的放入牠的小窩內，於是一些觀衆們更拿些槐葉子，蘋果核，或小石子…… 來丟他，牠並不知道生氣，只是將嘴巴一張，現出牠的猴子牙來，如果丟得牠痛了，牠便吱的一聲，跳到另一個地方，怪笑人的，因此觀衆們更是用得厲害，逗引着別人發笑，自己的消遣；尤其使我發笑的，就是有一個人手中捧着一大把棗子，來到網旁，一個一個地丟去，其初 那猴子仍然用着先前的法子，先聞了，再嘗了，噓！牠這次不向窩內放了，拿起來就吃，並且還在張望着那給牠的人呢！最後，那人由布袋裏掏個又紅又大的辣椒扔過去了，哈哈！哈哈！那猴子以爲是一隻更大的棗子，慌忙擲在口裏吃了！啊呀！辣得………… 說不出個什麼樣子 鬧得在觀看牠的人啊！都哈哈大笑了，笑得很糲，哈哈！眞個的笑得肚皮痛，但我們因爲時間關係，竟將這一幕笑劇，坦然的離開了。

代郵

蕭宗海先生鑒 屢承惠顧未能接見歉甚茲定於本日下午四時在編輯部敬候即祈光降是荷

◁教授跳舞學校▷

DANCING STUDIO MISS L.SARNO FOX-T
WALTZ, BLUES, TANGO, RUMBA
166 Chung Shan Road.

本校專門教授男女跳舞欲學(狐步舞華爾氏舞探戈舞却爾斯登舞及單步舞雙人舞)均用最新法教授并有西洋女士擅長鋼琴如有願學者請至中山路一六六號接洽 爾瑞女士由湖南路四十五號遷至中山路一六六號

洪泰號東 李文霖 李張瑞芸率子 鍾霖 汝霖 緊要聲明

逕啓者先父李蓮溪公 所有濟南青島膠縣棲霞及洪泰號 一切遺產原爲文霖等兄弟所共有在未分析以前 無論何人出賣移轉抵押等行爲非經文霖等共同簽名蓋章 槪爲無效希各界注意爲荷此啓

徵求 先叔陳明侯先生生前事略 啓

方望溪先生曰：「自古豪傑才人，以至義俠忠烈之士，不得其死者衆矣，」蓋其意；以爲士死而不得其願者，幾古今所同慨，竊維

先叔諱幹字明侯 天縱耿介，任事勇果，其志趣之高超，吐談之英爽，殆無倫比。嘗曰「不打破勢利關，不必談人格，不打破生死關，不必談功名，前者足見其個性率眞，深明人類平等之正義，後者足證其抱負磊落，早具爲國犧牲之決心，當淸末葉，國勢阽危爰渡東瀛追隨

總理中山先生，從事革命，南北奔馳，艱苦備嘗。辛亥之役，起兵淮上，迨南北議和，則促成統一，大局旣定 復致力內政外交，均騰譽於當時。暨民國十六年革命軍北伐 復襄參戎機，金陵底奠，率師北上，凡歷戰役，靡不身先士卒。方蘄直抵黃龍，勒銘燕然，詎意寧漢變起；而

先叔竟齎志以歿矣！其繫獄日日； 吾在前線作戰有一炮彈落馬前未炸，同仁等爲之慶幸，早知如此，何若彼時一炮炸死云爾。其慷慨悲壯，而死非其願者明矣。昭等少受訓誨，長恆隨侍，時時責以大義，勉以立志，乃自愧不才，値茲國家多難，旣不能承志報國又無以增光

先人 撫今追昔，內疚奚如，然耿耿方寸，固未嘗一日去諸懷也。茲謹遵 先世所纂；陳氏家乘，擬將

先叔生平言行，廣爲搜輯，續撰詳傳，使陳氏後世子弟，知所警惕倚望

海內賢士，嘗與

先叔共憂患，知 先叔言行，及藏有墨跡者，或節錄大意，或

惠賜原件，均所感激。

附

先叔遺函如左：

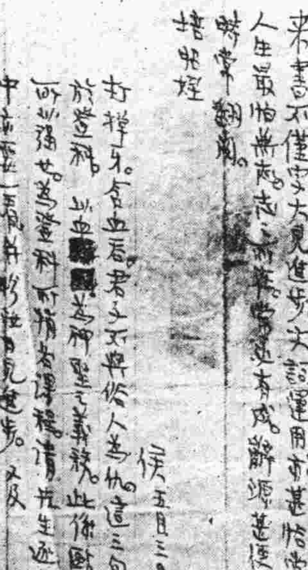

來書不僅字大見進步，文詞運用亦甚恰當，……
人生最怕無志，……有成。辭源甚便利，可買一部
時常翻閱。
培昭姪
侯 五月三日

如蒙

惠函請寄

青島市港務局

青島市河南路榮盛茂

陳培昭謹啓

盛利洋行開幕啓事

本行特由歐美各名廠運到大批新式收音機及各種零件定價特別便宜並聘有著名技師專司修理一切收音機取費從廉堅久耐用茲將各種收音機價目列下以備諸君駕臨購買不勝歡迎之至

請到中山路三號盛利洋行參觀

價目 九燈收音機 $210.00 六燈收音機 $145.00 五燈收音機 $120.00

哈哈 買無線電的好機會來到了！

招標承辦山東革命先烈公墓工程廣告

本辦事處現擬在濟南千佛山東麓建築山東烈士公墓及紀念碑等如欲承辦此項工事者自登報之日起至濟南廣智院東街十五號本辦事處或青島萊蕪路新四十七號王枚生建築師事務所繳納圖說費二元領取圖樣工事說明書投標章程標單格式照章投標無論得標與否所繳圖說費概不發還此項標函應連同押款一百元於民國二十三年五月十五日上午十二時以前向本辦事處投遞過時不收即於是日在本辦事處當衆開標特此廣告

山東革命先烈公葬籌備委員會 濟南辦事處啓

京平醫院廣告

敬啓者敝院業經籌備就緒專請素有經驗醫師分科治療疑難各症病房淸潔看護週到所有愛克斯光太陽燈及各種電療器具莫不應有盡有對於戒除鴉片嗎啡尤爲神效限期斷絕急慢性淋及頑固等症均以最新療法

診例時間 每日上午八時至十二時下午二時至六時 星期日及例假概不停診

科目 內科外科小兒科眼科耳鼻咽喉科婦人科皮膚花柳科

收費 門診一元復診免費出診五元遠者另議夜間酌加住院每日二元至六元膳費在內

×醫師 賀書年 醫師 江心從 女醫師 王俊德 院長 王世均

×院址× 臨淸路九號 第三公園左側 電話五二六六

特請富有經驗產科醫師孫明玉女士專任接生

代理處 北平路明生藥號 膠東藥房 天津路震東藥房 神州支店 海泊路延春堂 同春堂 顧壽昌 中山路長春堂 山西路長春堂 博山路通順堂 膠州路廣濟堂 潤生堂 杏林堂 鴻春堂 濟南路永春藥房 金鄉路亞州藥房 濰縣路松竹堂 香山堂 陵縣路大豐行 全生堂 濟寧路濟東藥房 鄒平路天寶通藥房 益都路亞東藥房 龍口路山海藥房 東鎮菜市路滄東藥房 東鎮台東四路保安藥房 東鎮威海路濟衆藥房 泰和堂 西鎮衛生堂

提倡體育養成民族固有體魄

請各界人士注意本公司專售

網球用具 隊球用具 籃球用具 壘球用具
足球用具 棒球用具 乒乓球用具 鐵餅標槍
足球鞋 籃球鞋 跑鞋 貨精價廉 歡迎參觀

東方貿易公司謹啓

地址中山路十二號 (和記汽車行對面)

張慧冲 魔術觀光記
留給觀衆一個好的印像 寂寞的島上發出了光亮

茜茜

記得前幾年，在福祿壽大戲院裏，（那時還是華人經營。）來了一位日本的魔術大藝人，叫做天一師，和他的女助手天勝娘登台獻藝，在當時，我覺得他們的藝術已經很好了。但是，在我前天晚間看見中國的魔術大藝人張慧冲氏，又覺得天一師天勝娘的渺小了。

張慧冲不但是一位魔術家，而且還是一位電影藝術家。他曾一手創辦慧冲影片公司，出品了許多的片子，像「水上英雄」等，現在辦着廣東有聲影片公司。的確，張慧冲是現代中國的大藝人，這並不是過於捧的話。

以前我曾有這種觀念，不但是我，也許會有別的人也是這樣的：張慧冲他是一位做電影者，對於魔術一門，未必見得高妙。但是，在前天夜的十點半，這種觀念顯然的是被推翻了，它不能在人們腦膜上在作一刻的停留，因爲他的確是一位電影家兼魔術家呵！

這並不是過甚之詞。

在這裏，我不願再說許多好話，也不多說壞話，因爲有實在的東西放着呢！

現在把我從九點，到十點半，（到場有點稍遲。）所見到的我以爲是好玩藝兒的，寫在下面：

一進門，便看見張慧冲在表演「繩，繩，繩，」，他這繩子拌不同凡響，剪斷復原，復原剪斷，其中的奥妙，全在有心人的領略。「釘道」，「鼓中美人」「刀通」，「活鋸人」，「束手」等大魔術，都鍊到純青之火

○中間加演的「踢毽子」很精彩，聽說還是上次南京踢毽子比賽的第一名。總之，是很好，希望張慧冲再照這樣努力作下去吧！

漫談 黎明暉結婚了

馬兒

馮德謙因之而死，鄭國有因之而終身被囚的黎明暉，據報載，已經於日昨和什麼足球健將陸鍾恩結婚，此害人的禍水，向東流，流到東海頭了。

黎以『毛毛雨』『妹妹我愛你』之曲著名，黎妹妹的倩影，不但時見於交際電影場中，而她的靡靡之音，鄉村男兒也爲之傳於口頭，黎妹妹，是如何可以風魔一時呢！

她是電影之星，交際之花，雖如毛毛雨的所說，『祇要你的心』，然而由鄭國有，馮德謙而至上海某舞場的經理，自由，生命，金銀，都爲她犧牲了，但犧牲者自犧牲，成功者自成功，揚州一夢，薄倖之名反串，鄭國有等固是不幸，陸某之幸，誰來担保呢！

偶然和朋友談起此事，都以鄭國有馮德謙爲蠢才，致自由與生命都失掉，其蠢實逾於上海人所說的阿木林瘟生。實在，有金錢與青春的男子，何所求而不得，乃不知自愛若此，戀此心靈如是麻木狡猾的嬌娃，眞是罪有應得，死有餘辜　那些代鄭國有向她頂的人們，也是傻子。

然而，黎明暉終於結婚了，此是最後的歸宿還是最後的遊戲呢，似乎要隔十年，在黎妹妹青春消逝之後才知，報載她對陸說，「有我在，還怕窮嗎？」那末陸鍾恩的足球可不必再努力了。

明星結婚年

行雲

今年可算是電影明星結婚年。一月一日一時金燄和王人美結婚，四月十七日黎明暉和陸鍾恩結婚，現在明星公司名導演徐欣夫先生，要與同事顧梅君女士結婚了，婚期定於五月二十三日。即廢歷四月十一日，喜帖尚未發出，顧女士姊妹是徐導演一手捧成功的，結爲婚姻，一雙兩好，可謂水到渠成，戀愛神聖呢。

胡蝶她雖是廣東人，但是她偏喜歡吃上海菜，所以她的家裏，特請了一位上海的廚司，大約是上海菜有滋味吧。

「漁光曲」裏的船

蔡楚生導演的「漁光曲」快要問世了。有一個始終參加着這片的攝影工作的人員，曾寫出一個船的統計；這裏面有皇宮似的郵船，有樹葉一般的船舨，什麼普通的大洋船，不大不小的內地的小輪，不小的內河汽船，又笨又重的運魚船，又輕又巧的補蝦船，成羣成隊的拖尾船，紅頭船，機器捕魚船……船，船，船，無論鐵的．木的，大的，小的，均搜羅淨盡．

「青春」送京登記

朱石麟自完成了「歸來」之後，便着手編製「良宵」。「良宵」現已攝製告竣，將導演另一部戲。本來他是準備導作一部喜劇的，如今已改變方針，他將一部喜劇已交給「徵婚」的導演莊國鈞，他自己預備導演一部，「青春」。「青春」的劇本已經編成，且已送京登記，至於劇中角色的分配，除談瑛之外，尚有聯華三廠的兩個新女演員，就是閔濟淵與龔智華．各項開拍手續，亦在籌備中。

如此影片

一，豔史兩打多

璇宮豔史，羅宮豔史，英宮豔史，法宮豔史，仙宮豔史，紅樓豔豔，綠林豔豔，歌台豔豔，牧場豔史，浴室豔史，古屋豔史·魚鄉豔史，鴿棚豔史，搖山豔史，華山豔史，臨城豔史，影城豔史，公主豔史，騁馬豔史，歌王豔史，賽馬豔史，春宵豔史，百老匯豔史，女學生豔史，女書記豔史，巴黎學生豔史。

鷄零狗碎

『姊妹花』一片賺錢，有人提議拍一部片子取名『兄弟草』，或曰，片名雖巧，但兄弟未必像姊妹那樣賺錢呢。

『姊妹花』上座之盛，打破一切紀錄，現在明星公司決定，再拍攝續集，還是由鄭正秋編劇兼導演，片名定爲『再生花』。

『姊妹花』不論其內容如何，惟在新光開映六十天，每次客滿，成績實屬罕覯，新光接受該片之際，適值明星公司窘迫到極度時，在去歲除夕，張石川周劍雲被困於辦公室中，門外全體職員包抄，紛紛索取欠薪，張等無法，向新光搖尾乞憐，請先付姊妹花片洋六千元，新光老板神氣活現，初不允，張周等求之再三，新光祇允三千現金，三千期票，張等因職員欠薪及其他開銷甚大，此三千現金，決難應付，斯時，金城忽向明星接洽，願以萬元現金接映此片，新光聞之，恐肥肉被奪，急向明星謂願出現金六千元，張等乃索價八千金，新光亦允之，今者姊妹花享空前盛名，新光與明星之腰囊均累累矣。

『姊妹花』連續開映了六十天，上海新光大戲院的老板買了一部新汽車，胡蝶也有了一幅。

『姊妹花』開映以來，轟動中外，所以每日新光大戲院中常有二三十個外國人出入看戲，現在有大華無線電機公司工程師丁君得到鄭正秋的同意，預備將劇翻成西文，行銷國外。以發揚中國的藝術。

蔡楚生拍「漁光曲」費時已年餘，到現在還沒正式公映的消息，將來恐怕要打破拍片時間的紀錄。

米高梅拍影 專重我國劣點 平輿論反對

米高梅公司，日前在西郊拍假出喪片，被取締後，後又在天橋拍下等社會諸現象，各報以該公司拍景，專重我國劣點，多起攻擊。

女星片片

（芙蓉）

▲黎灼灼肉量極好，每餐能盡一斤，女星中能吃肉者。僅黎灼灼一人。

▲范雪朋每次洗臉，至少需時三十分鐘，耳朵鼻孔。亦要洗到。

▲譚雪蓉極胖，每到熱天，赤膊短褲．趁風乘涼．並不怕醜。

▲陳玉梅此次往首都一次，結識異性朋友不少，近返滬，函札往來極密。

▲胡蝶後頸有黑痣一粒，在熱天不着高領衣服時，輒能見之。

▲夏佩珍近對陳玉梅云，宣景琳太不衞生，大小便後，從不洗手。

▲談瑛喜吃稀飯，每晚消夜，一碟醬菜，幾顆黃豆。吃得津津有味。

▲黎莉莉家所置桌椅，均係黑色，姊妹們多笑說，她家裏「黑漆板凳」多。

▲陳燕燕臉上，近日發現酒刺極多，陳常對鏡，以手擠弄，血染指頭，并以酒精擦之，其桃色臉上，益顯紅潤。

明星語錄（一）

賈克古柏(Jackie Cooper.)　我實在沒有空閒時間去跟女人打混。

聯華消息一束

良宵全部完竣

談瑛在「風」裏，已經有較好的表演，如今她在朱石麟編劇楊小仲導演的「良宵」裏，也能使人滿意。此劇扮小學教員的蔣君超，每一個鏡頭，都能予人以相當深刻的印象。導演楊小仲，對於鏡頭以及對劇本的處理，都不肯草率從事。

「雲」的脚本編竣

吳村自完成「風」之後，其第二部影片「雲」之劇本已於上月十九日在聯華二廠第九次製片會議再度提出討論，當即修改完竣。人選已定高占非，陳燕燕，湯天繡，尙冠武，韓蘭根，劉繼羣等。現該劇本已由吳趕緊繕成分場劇本，以便送京登記，同時

電影小說 失去了光芒的星

涓涓

（三）

第一部曲　成功的微笑

一，攝影場上

暫時是片刻的沉靜。王導演吹着口哨把一瓶啤酒倒在他面前小桌上的玻璃杯裏；但坐在桌旁一個女演員，很隨便的伸手拿了過去；還回來的却是一個醉人的微笑。王導演只聳了聳肩膀，又拿起第二個杯子來。

攝影師在攝影機下小聲的談着笑話．那穿着府綢襯衫的青年，正在很忙碌的指揮着佈景員們，推動那些怪好看的畫幕。

大廈的旁門被穿着制服的孩子開了開，並肩走出一男一女來。

男的是高高的身材，穿着再合式沒有的一身洋裝，白色而微瘦的面龐下．配着一條紅色斜紋的領結，看起來像格外的不順眼，頭髮，眼珠和皮鞋，一同放着光，和輕快的移動着脚步。

長篇小說 捧星明 (8)

南慕著

但是，在不大的時候，他又跑回來了，手裏捧着一份報紙，低着頭，坐在床上看着。

紹周用眼偷着看了看那份報，似乎是「明星」兩個字，以下便看不清了。

又想起了幾個月以前的事：

「老黃！你看！」若冰拿着一份明星日報，送到紹周的前面。

「明星日報選舉電影皇后，你想我們素以影迷自稱的學生，應該取一種什麼態度？」若冰接着說下去。

「讓我先看看再說！」紹周很賴地把書本合上，放在書架子裏面，伸了伸賴腰，纔把報拿過來看下去。

「我看最好先『捉大頭』買報紙，每人寫一位自己最愛慕，最敬仰的女星，塡到票上寄去，等到揭後，就可解決我們已往的偏見，」紹周說完以後，大家當然都贊同了，便開始『捉大頭』。

『捉大頭』的結果，若冰自認倒霉，破鈔二角錢，買了郵票，向上海報館買報。

× × ×

一個星期以後，一個清明的早晨。大約有十點鐘吧，他們所買的明星日報是收到了。

寄來了十份報紙，每人塡了一份便寄去了。

吉房出售

茲有齊東路新二十四號樓房一座大小十餘間電燈自來水澡盆飯鳥冷熱水管及水櫃等設備俱全因本業主供職他鄉擬將該房及全部空地五百七十餘方步廉價出讓該房現空七間先行出租如有合意者或買或租即請到東方村飯莊孟緝卿處電話五〇四一接洽並有匯泉特別建築區公地廉價出讓有要者亦請前來本號接洽　業主啓

倉庫樓房 召租

茲有倉庫一所坐落大港商河路又新式樓房二所坐落金口二三路以上均地點衝要交通便易欲租倉庫或樓房者請至敝公司接洽可也

美商中華平安公司啓

湖北路二十七號甲　電話五〇六二號

實業部登記 建築師 張景文啓事

本建築師承工務局註册承辦繪製大小樓房上下水道各等圖樣及監工估價等事並代理買賣房產如有以上項事見委者請惠臨湖南路三十二號魁記工務所接洽可也繪費公道定期不誤　電話四八零四號

青島登記工務所　建築師張景文啓

愛淸產科醫院啓事

本院自民國二十年開幕以來辱承各界友好不棄枉激接生治疾僥倖獲效顧者遂多前以借用電話諸多不便茲特裝設專用電話以利友好藉期迅速諸維　公鑒

院址雲南路卅八號　愛淸產科醫院啓　電話五四六一號

膠濟鐵路局招標承辦張店站調車場圍牆工事廣告

本路現擬建築張店站調車場圍牆如欲承辦此項工事者自登報之日起至本局工程課或濟南工務第二段繳納圖說費十元領取圖樣工事說明書投標章程標單格式無論得標與否所繳圖說費概不發還此項標函定於民國二十三年四月三十日上午十二時以前向工程課投遞即於是日下午三時在工務處當衆開標特此廣告

中華民國二十三年月日

春光明媚中之必需品

英國依照爾福洋行出品

仙樂軟片

感光迅速　價格低廉

各大照相店及藥房均有出售

一二七　一二〇　每捲祇售六角七分

青島總經理

大華照相材料行

龍口路新九號

電話借五五八九

退股聲明

逕啓者鄙人等前以崔戩穀堂全記名義加入青島保定路愼昌號股本洋一萬五仟元現因別有用途已由書面取得該號其他股東之同意准將鄙人等前開堂記名義之股額於民國二十三年二月十五日全部撤退並經承認所有崔戩穀堂全記在愼昌號之股本名義及任何責任自退股之日起永遠消滅除已領到上項股額及利益外特此聲明

崔戩穀堂全記代表人　崔世賓　新昌隆　同啓

奇園菜館全部舖墊出頂廣告

啓者鄙人經營館業，垂十年矣，在此過程，稍著成績，邇因家務紛集，一切須待清釐，函電交馳，促予南返，欲去，則館中無人主持，欲罷，則家務糾紛不已，迫不得已，遂毅然決然，除將奇園全部生財裝修家俱一併出兌決計南還外如有願經營斯業者，請至敝園接洽可也，

本園主人謹啓

廣州 粵來館 茶室

敬啓者敝館前在高密路業已設立有年蒙各界諸君主顧營業日見發達現因該處樓房不足應用營業凝難擴充敝館有鑒於此議決另覓高大樓房現已賃妥芝罘路雲承里旁邊（即春記報社對過）樓上樓下均歸敝館所有內部現已整理就緒定於四月十六日正式營業特聘著名厨師對於各種菜式及各種茶點全是拿手傑作室內又特別清潔招待又格外週到價目又非常低廉說來眞是便宜今爲優待主顧起見由十六日至四月三十日一概不收茶錢如不以敝館言之有謬盍興乎來一試敝館非常歡迎

∴營業摘要∴

京果海味　南北雜貨

龍鳳禮餅　承接金猪

芝罘路二十一號　電話三一一六號

明星大戲院

今天開映米高梅出品

一九三三，四年最有價值的鉅片

里昂巴里摩亞偉構

黑暗中找着光明

錦繡前程

患難中爭得幸福

二有力二　主張蠻幹　勸人奮鬥

本片雖沒有女人的大腿，興奮力非常強大！

二有刺二

現代商人必須一觀

現任美國總統羅斯福特許此片採其錦繡前程原名

大仁堂　立愈久淋　白濁丸

完全保好　證明無效　一准退洋

稱經治淋神藥服用非常簡單愈淋非常速快無論新久白濁下淋尿後淋傷腎虛老淋成年不斷用過千方百藥不好洗療注射無效此丸只用一盒立愈奇方奇藥與市上各種敢方藥確有所不同男婦淋病完全包愈小盒二元大盒四元

大仁堂　婦女　破血丹

病凡婦女血水不見之病千方百藥治不好此丹只用一付其病立下重者三付百病化為血水元不傷氣百試百驗每付三元

此藥專治婦女經閉不通數月不見腹中積病左條右塊血聚成癖肚大成形血蠱瘵症鬼邪神病孩死腹內不下一切雜疾隱

消毒大王一掃丸

此丸効力非常之大凡是男女染毒之症發生於硬下疳腫痛毒串骨筋痛老毒不清淤毒不淨皮膚療治一切新舊毒症遍治不好打針無效即服此丸其毒立從二便消出一掃清完永遠除根每盒二元另有詳章此藥北京各界馳名實有特別效驗

調經止帶丸

常服延年每服四角　每盒二元服法另有詳單

一盒保好無效退洋婦女白帶久而最傷元氣月經因之不調百病因之而生面黃肌瘦飲食無味有時燒冷腰腿酸痛頭暈肚痛赤白帶下之症一盒保好

北京　張氏保肺丸

潤肺化痰定喘止嗽寬胸順氣立見神效不問男婦老幼年深日久勞傷咳嗽吐痰代血夜不安眠咳嗽不止一切風寒咳嗽等症服此一付立効三付斷根每服大洋一角

調經養血　保眞丹

婦女常服永保平安安胎種子坤中之寶

專治婦女經血不調月經前趕後錯經期腹痛血色不正病塊崩漏白帶下寒流白肚酸脹墜痛腰腿疼兩脅發脹胸膈滿悶嘔吐惡心貪涼流血成病左條右塊氣短神虛頭暈頭痛四肢酸軟咳嗽痰喘氣血兩虧午後發燒作冷面黃肌瘦不思飲食日輕夜重自汗盜汗身體素弱胎前產後失調作病或姑娘經閉乾血癆症服此丸立服立效一切新舊經血不調百病皆治藥到病除常服此丸調經養血滋陰補虛安胎種子最稱女界寶丹服法另有詳單每付三角半打一元六角一打三元外埠函購加郵二角

開竅耳聾丸

不論男婦老少遠年今日耳聾耳底耳痔內蟬鳴有風聲樹聲或因幼小耳底舊根或因槍炮驚傷或因腎虛病後失調一切耳竅不通不靈之病用過中外各藥不好只用一小料一元二全料四元

心胃氣疼丸

不論何種心肝胃痛氣疾胸疼肚疼反胃吐酸胸悶胸脹人即吐積滯痞塊等症多年老病服用此丸解鬱舒肝寬胸順氣痛疼立止凡由肌飽或急氣多得之病三付准好每付二角一盒六付一元

青島分銷處

太和春…金鄉路　萬春堂…高密路　福海藥房…黃島路　德豐永…博山路

烟台分銷處…福記銀樓南門大街

外埠函購加郵二角寄信濟南大仁堂

各縣代售

坊子…豐記藥房　青州…中西藥房　淄川…益華號　周村…美華盒

大仁堂藥房　濟南小緯六路　分銷處

博山慶雲鞋莊稅務街　濰縣衛生堂東關地瓜市街

歐家全　廣東癬癩消毒水　皮膚

主治

各種頑癬　牛皮癬　白髮癬　腳趾流水　乾濕疥瘡
紅雲血癬　千層癬　禿癬　腳趾痕癢　遠年爛肉
陰陽惡癬　金錢癬　汗斑　無名腫毒　毒物咬傷
皮膚濕毒　對門癬　吃毛癬　爛頭爛腳　水蠟小瘡

〔絕對除根，藥味馨香，毫無痛苦。〕

◎價目◎大瓶大洋五角…中瓶大洋二角四分…小瓶大洋一角二分

歐家全　廣東衛生藥精

此藥補氣血，强腦腎，壯筋骨，即止夜尿。藥力五百倍，勝過自浸藥酒。不論男女老少，如何虧損房弱，服之奇效立見。若病後欠補，產後失調，少年虧損，老年衰弱，一服即顯功效，每瓶祇售五角。

總經理青島聊城路九如里隔壁至誠藥社　電話五一七五號轉

海濱醫院特別廣告

敬啟者敝院位於海濱脫離市塵環境優越病室整潔極合患者療養近更特別擴張產科病院副院長女醫學士專門接生兼治婦女各種疾病隨時講授婦嬰保健常識本院院長積多年之經驗特用最新方法戒除烟癮毫無痛苦根治梅毒淋病砂眼廉價注射各種藥針欣迎機關工廠商號訂立常年合同減半收費茲將診療科目時間列後

（治療科目）內科　外科　產科　婦科　皮膚花柳科　眼科　小兒科　耳鼻咽喉科

（門診時間）每日上午八時至十二時下午二時至六時　急症不在此限隨請隨到　星期日下午施診貧民

（收費簡章）病室分三等每日由二元五角至八元服藥及飯費均在內　出診市內五元市外及深夜酌加　掛號費門診時間免收

（產院）專備孕婦住院生產並任指導孕婦攝生方法及嬰兒保健事宜　細產科簡章及各種婦嬰衛生須知函索即寄印有詳

院長吳龍騰　副院長女醫學士曲瑞謐　產婦科女醫士韓會慶

院址　中山路南頭一百七十號　電話　五三六三號

建設要道！

目今建築事業興起。其不僅以外表之壯麗宏偉為要。復以內容設備之周詳為要道。若暖氣。衛生。消防等設備。均為現今建築物所不可忽視。而急應裝設者。

顧發利洋行

專門為各界裝置　暖氣，衛生，消防　等工程。資格最老。經驗最富。

如蒙委託修理裝置無不誠意歡迎。

青島分行：安徽路十四號電話四六五四
上海總行：四川路四四三號

花柳病能弱種絕嗣

◀董書田▶

花柳一症　各國注意　惟我中國　以售兒戲　同胞重大　從長計議　吾們同胞　四萬萬餘
患花柳者　十分之一　這種病症　與別大異　不但傷身　且染妻室　妻子受害　不能生育
共和民國　念二年立　國家所靠　國民兄弟　民强國富　民病國瘠　人民有害　國大關係
東亞病夫　辱罵甚矣　原是劣症　又壞名譽　身精憊倒　困苦之極　親戚難見　朋友難提
輕者不治　重者難醫　遺害三世　悔之晚矣　我勸同胞　人人注意　患此病者　必要請醫
腐敗治法　害不為奇　庸醫殺人　巧網漁利　慣用盲藥　嗜把人欺　水銀輕粉　分量重劑
用下此藥　以求速愈　雖然見效　無非矇朋　不論良心　那管天理　由輕治重　害人無比
再若犯者　可了不的　傷損五官　破爛喉鼻　骨節疼痛　動轉難移　這種毒藥　精虫受敵
坐活一世　斷絕兒女　十有八九　陽萎不舉　看此光景　娼寮少去　染上此病　誰把你替
即得此病　莫投庸醫　費錢小事　性命關係　仔細參詳　令人可懼　本醫見此　用心注意
破下工夫　參考太西　十有餘載　今回本埠　柳花醫社　三年成立　開設青島　黃島路裏
坐南朝北　牌匾為記　花柳專科　不治別的　精益求精　審益加審　如有此病　急速來醫
魚口便毒　白濁淋漓　楊梅疳瘡　升天落地　別特良方　即把根去　藥到病除　再犯不易
普救同胞　熱心對于　困苦艱難　一概施治　貴民人等　分文不取　非是金錢　那等目的

普惠人民　注重名譽　減取藥資　吾心所欲　介紹同胞　來把病去

本醫對於花柳一科研究素有心得　治療手術比衆不同　無論　淋濁　橫玹　魚口　梅毒下疳等　一切腫爛危險大症即均可醫治定期保癒，並以極安全與妙之方法　於最短時期調治斷根　永保不發茲為救濟同胞起見　近由德國購到（製老六〇六）減毒藥針藥性平和　其色蒼紫對於花柳中各種新老梅毒各症　無不立見奇効　且用之最為舒服　毫無大寒大熱現象　如有深染梅毒　曾注射（六〇六）（九一四）數針不効者　請速到本社就醫本醫生驗血之費　一經注射　立現功効　永保不犯　本醫因秋季發現梅毒之期　優待患者主義　特將注射大減價三星期　患花柳病者　速來注射　莫失大好機會也

青島黃島路南路　花柳醫社花柳專科醫士董書田謹啟

交際明星之秘訣

陳女士蜚聲社交場中。嫵媚溫雅。儀態萬方。少年莫不樂與接談跳舞。致其傾慕之意。伊頗知維護美貌之法。保持健康之術。蓋其在社交上之成功。乃日服古露精神鹽少許之力也。古露精神鹽，含有六種鹽質。足以清潔血液。使君身心俱泰。又能使體內之糟粕逐日排除淨盡。體內清潔。則血液澄清。精神極佳。如此而猶不能成為交際明星，令人艷羨者。未之有也。

各大藥房洋雜貨店均有出售

華北及上海總經理　立基洋行　上海四川路二二〇號

（七）

欲請接生者注意

茲有產科專家王夫人遠藤精通華詣殷勤耐勞曾在日本產科專校畢業及各大醫院實習甚久在本埠開業亦歷數載經驗宏富手術靈敏遇有難產產如橫生倒生顏面生假死等症尤為專長

現住廣西路二七號三樓　電話四七五九號

婦科良藥　下治丸

為婦女解除——吃藥痛苦！

「下治丸」無內服之痛苦，有靈速之功效，用時置於生殖器內，即能達藥力於腹中，取藥時，必見腹內積病化成穢質流下，積病盡，寒塊出，經血自能按期暢流，白帶當亦淨絕，其他腰痛腿痛，肚脹腹痛等症，亦必全愈，此係根本治法，既非破血，又非猛攻，用後不覺藥物之存在，故能不妨動作，不受痛苦，輕者一丸，即可全愈，較之服藥，收效速，而用量少。

▲下治丸之特點▼

一，下治丸—能使病者於極短期內就痊，遵守發明人意旨，不作誇張宣傳，廣告中所用之文字，句句負責，絕不敢有一字虛僞，謹以純潔之良心，作忠實之介紹，主治各症，均係確有眞實效力者，故肯負責全愈斷根，

二，下治丸—係用名貴藥料，科學方法，煉製而成，品質柔軟，體積微小，且毫無毒質，曾蒙天津市府化驗註册，各界用後函證有效，一切影印證函及詳細說明書，請向本埠經售處索取。

▲下治丸主治病症▼

一，凡因子宮寒冷，赤白帶下，月經不調，而久不孕者用之能將帶止經調，立即受孕，

二，患腰痛，腿痛，肚脹，腹痛，雖甚至不能行動，用藥一丸疼痛立止，

三，患赤白帶下，月經停閉者，用後能使積病結塊而下，使白帶淨絕，紅潮立至，

四，患產後病者，無論若何重大，用之尤有奇效，

五，未婚女子亦可施用，惟孕婦當忌之，

∴總發行所∴　天津特別二區壽安街致安里　秦波製藥廠發行

定價每丸一元二角，半打六元五角，一打十二元，函購直寄天津本社寄費一律二角郵票九五扣

青島獨家經理金鄉路總批發處十二號　太和春藥房

（代售處）
同義堂藥房　東鎮龍門路二十號
天和堂藥房　東鎮歷城路十三號
濟南普利大街　東亞藥房
濟南芙蓉街　中英大藥房
坊子二馬路　豐記大藥房
日照東門外　信義昌
海陽西大街　恆增號
鄒縣　婦孺醫院
東昌　濟東藥房

鹿胎冷香丸與不妊之症

不妊症

不妊症之原因，據科學上之診查，多因生殖器之異常，及卵巢發育防良，或胎不過多，及精神體質的變態，其症象普通多為，經脈不調，子宮寒冷，赤白帶下，腰腹疼痛等，倘婦女發生此疾，若不急速治愈，則難望孕育，惟有速服「鹿胎冷香丸」諸病必可早速全愈，且能孕育麟兒，查鹿胎由化學之分析研究，內含有極豐富之胚胎臘（即內分泌液卵巢等）而內分泌液卵巢等，又為醫治婦科子宮病，及經脈不調，久不孕育之特效劑，已為世界醫學上所公認，冷香室主人有鑒於此，乃發明用化學方法配製鹿胎冷香丸，蓋採取壯年牝鹿原胎，配以世界珍貴藥品，故對於婦科病，宮冷白帶等，可稱效力絕大，萬試萬靈月經宮冷白帶既愈，未有不孕者，

主治　婦科聖藥（鹿胎冷香丸）專治婦女經血不調　經前錯後　經脈閉止　經來腹痛　色氣不正　紫黑成塊，子宮寒冷，赤白帶下，腰腿疼痛，夜不安睡，午後發燒，心跳心熱，自汗盜汗，癆病咳嗽，氣虛血虧，或胸腹脹飽，飲食少思，或子宮有病，多年不孕，或屢次半產，連傷數胎，以上各症，一經服用，無不立效，藥力絕大，萬試萬靈，誠婦科第一聖藥也。

▲價目▼　定價每盒大洋四元　每打四十元　外埠函購貨款先惠　寄費在內

◆總經理◆　北平西河沿　金城藥房

◆分售處◆　天津東馬路金城藥房　南京珍珠橋洪武街八號金城藥房　濟南緯祥門外街德里金城藥房　漢口三區智民里金城藥房　太原西肯牆街八號金城藥房　西安學正街十二號金城藥房　鄭州五洲藥房　保定五洲藥房　開封五洲藥房　烟台福昌泰　蚌埠濟華堂　青島漢成藥房

人造自來乳

發乳靈藥

乳閉及乳少之婦，所育嬰兒多瘦弱善病，人造自來乳，乃生乳叢乳之良藥，服激其母乳自生，效力極大

定價每瓶一元每打拾元外埠函購一瓶半打郵費均三角

經售處　北平・漢口・天津・濟南　金城藥房

啓新洋灰

愛國同胞　提倡國貨

馬牌洋灰是中國頭一家洋灰成色優良堅固耐久各界早有定評現在大家提倡國貨本公司為歡迎顧客起見特別廉價光顧諸君請至下開各處接洽

青島分銷處
館陶路廿三號　同源公　電話四一五八
中山路廿七號　義和祥　電話二二一一
荷澤三路三號　祥泰號　電話四八七四

新製各種機器

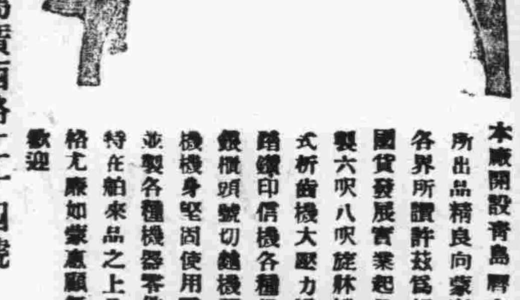

本廠開設青島有年所出品精良向蒙實業各界所讚許茲為提倡國貨發展實業起見特製六呎八呎旋牀機新式新齒機大壓力機腳踏鐵印信機各種保險鐵櫃頭號切麵機彈花機機身堅固使用靈敏並製各種機器零件不特在舶來品之上且價格尤廉如蒙惠顧無任歡迎

青島廣西路二十四號　利生鐵工廠謹啓　電話三二三九

萬寶銀樓

本樓甲字十足赤金加色紋銀時樣首飾眞珠寶石鑲嵌玲瓏中西器皿價格從廉

北平路路北　電話二七七八號

博愛醫院

〇治療科目　外科・皮膚花柳科・耳鼻咽喉科・內科・
〇治療時間　上午八時至下午八時但急症例外・往診隨請隨到・
〇房室設備　病室清潔・設備完美・看護周到・

新開齒科醫士　宇都良矩

院長　醫學博士　飯方充

院址　聊城路五十七號　電話三七〇一

廣瀨小兒醫院

小兒科　乳兒科　門診　出診　午前　午後　入院應需

院長廣瀨徹夫

院址　鐵山路五十四號電話二八二九

青島中久醫院　產科及電療科　特別廣告

產費
一，月入不滿二十元者收費五元
二，月入不滿五十元者收費十元
三，月入超過五十元者仍照舊章辦理

電療專治
本院新由英德購到最新式透熱機，感電機，電浴盆，電熱箱，太陽燈，熱光燈，筋骨痠麻，半身不遂，筋骨疼痛，跌打損傷，口斜眼歪，神經痛，運動障礙・淋症及淋性關節炎，睪丸炎，輸卵管炎，各種皮膚病等，無不奏効如神

中久醫院啓　地址江蘇路新十二號　電話三八九四